

Laomahakandmiste register

Selles registris registreeritakse kaupade firmasiseseks kasutamiseks laost väljastamine ja laost mahakandmine. Laomahakandmisest koostatakse kinnitamisel Kanne Finantsi, kui oled vastavalt määranud Finantsi Allsüsteemide seadistuses ning seadistuses Numbriseeriad - Laomahakandmised.

Registri avamiseks mine Laomoodulisse ja vali põhiaknast Laomahakandmised. Avaneb aken Laomahakandmised: Sirvi, milles näed juba registreeritud kaarte—

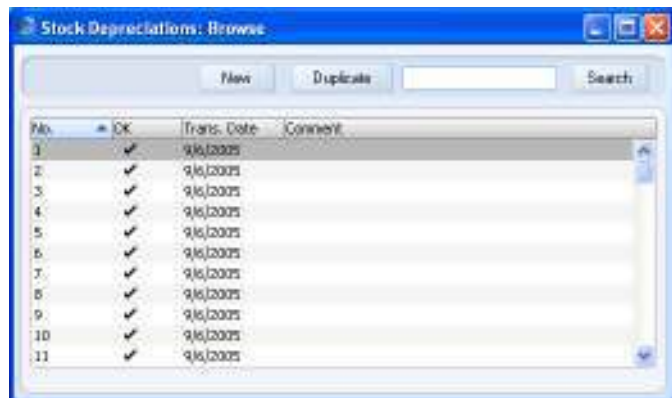

Mahakandmised on järjestatud numbrite järjekorras. Kinnitatud Mahakandmised on tähistatud linnukesega.

Laomahakandmise sisestamine

Uue Mahakandmise sisestamiseks ava aken Laomahakandmised: Sirvi ning klõpsa Uus. Võid ka avada juba olemasoleva Mahakandmise, mille sarnast soovid sisestada ning teha sellest koopia, klõpsates Koopia.

Avaneb aken Laomahakandmine: Uus, mis on tühi, kui klõpsasid Uus või koopia valitud kaardist.

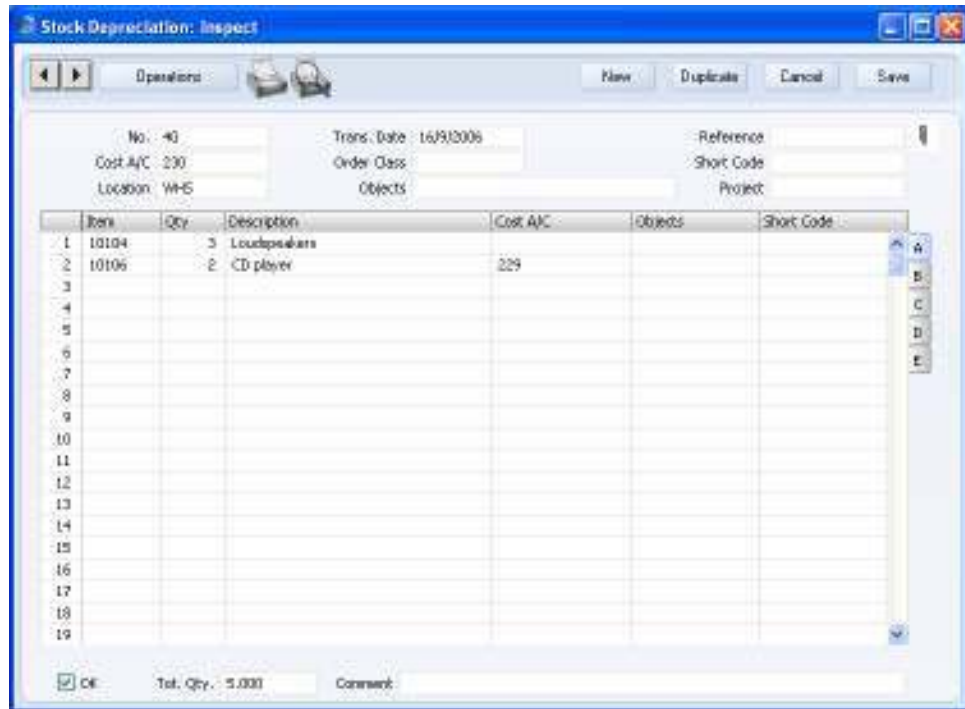

Number

Ctrl-Enter

Vali numbriseeriast

Mahakandmise number: vaikimisi sisestub esimene kasutamata number esimesest numbriseeriast seadistuses Numbriseeriad - Laomahakandmised. Seda saad vajadusel muuta, aga mitte juba kasutatud numbri vastu. Mitmekasutaja programmis antakse Mahakandmisele number kaardi salvestamisel.

Kande kp.

Ctrl-Enter

Vali kuupäev

Kande kuupäev: vaikimisi sisestub hetke kuupäev.

Kui kasutad Kulujärjekorra kulumudelit, pead kõik laotoimingud sisestama ranges kuupäevalises järjekorras, või vales võib muutuda FIFO/LIFO arvestus. Näiteks ära registreeri Mahakandmist eelmise päeva kuupäevaga, kui oled juba sisestanud laost väljastamise toimingut (nt Lähetuse, Mahakandmise) tänase kuupäevaga. Samuti on soovitatav laotoimingud nende esmakordsel salvestamisel kinnitada. Ära kinnita

varem registreeritud kinnitamata laotoimingut, kui on olemas hilisemad kinnitatud laotoimingud, v.a. juhul, kui Sa muudad sellel ka kuupäeva.

Kulukonto **Ctrl-Enter** Kontode register,
Finants/Üldine moodul

Mahakandmisel debiteeritav Kulukonto. Kulukonto saad määrata ka eraldi igale Mahakandmise reale. Vaikimisi sisestub siia Laokahjumi konto seadistusest Lausendamine, Ladu.

Mahakandmise kinnitamiseks peab kas siin või Mahakandmise ridadel olema Kulukonto määratud.

Lühikoodi valimisel (väljal paremal) sisestub Kulukonto automaatselt.

Klass **Ctrl-Enter** Tellimuse klasside seadistus,
Hooldusteeninduse moodul

Sisesta vajadusel Tellimuse klass. Tellimuste klassid võimaldavad Mahakandmisi analüüsida ning aruandluse jaoks lahterdada.

Lühik. **Ctrl-Enter** Kontode lühikoodide seadistus,
Finantsmoodul

Lühikoodid vähendavad võimalust eksida Kulukontode ja Objektide valikul. Lühikoodi kasuta ka siis, kui soovid teistelt kasutajatelt võtta juurdepääsu Kontode ja Objektide registritele (nad ei saa Kontosid ega Objekte valida Ctrl-Enter klahvikombinatsiooniga). Lühikoodi määramisel sisestuvad päisesse õiged Kulukonto ja Objekt(id).

Ladu **Ctrl-Enter** Ladude seadistus, Laomoodul

Ladu, millest kaup maha kantakse. Mahakandmisest koostatud Kandel krediteeritakse siin määratud Lao kontot. Kui Ladu on märkimata või ei ole Laole määratud kontot, krediteeritakse vastava Artikliklassi Laokontot (kui Kuluarvestuse seadistuses on märgitud valik Kasuta konteerimisel artikliklasse) või Laokontot seadistusest Lausendamine, Ladu.

Kui Laoseadistustes on määratud Põhiladu ning siin on Ladu märkimata, eeldab programm, et kaup kantakse

maha Põhilaost. Kui aga samas seadistuses on märgitud valik Nõua ladu, tuleb Mahakandmisel Ladu määrata.

Artikli hetkeseisu aknas (vt peatükist Artiklid ja hinnad) näidatakse koguseid siin määratud Laos. Kui siin või B osal ei ole Ladu määratud, näidatakse koguseid üle ladude. Seda ka juhul, kui Laoseadistustes on Põhiladu määratud.

Vaikimisi kasutatakse Ladu hetkekasutaja Isikukaardi Preemia kaardilt või Kasutaja seadistuste mooduli Terminalikoha seadistustest. Kasutaja seadistuste moodulis seadistatakse töötamine konkreetsel arvutil.

Lao saad määrata ka igale Mahakandmise reale eraldi (B osal). Reale määratud Ladu arvestatakse enne päises näidatud Ladu.

Objekt

Ctrl-Enter Objektide register,
Finants/Üldine moodul

Sisesta üks või mitu komadega eraldatud Objekti.

Hooldusfunktsiooniga Inventuurivõrdlus koostatud Mahakandmisele sisestuvad Lao Objektid.

Mahakandmisest koostatud Kandel lisatakse siin ja ridadele määratud Objektid Kulukonto (Laokahjumi) deebetkonteeringutele. Kui Kuluarvestuse seadistuses on märgitud valik Objekt laokontodele, lisatakse siin ja ridadele määratud Objektid ka Laokonto krediidikonteeringutele.

Lühikoodi valimisel (väljal paremal) sisestub koos Kulukontoga vajadusel ka Objekt.

Projekt

Ctrl-Enter Projektide register,
Projektarvestuse moodul

Mahakandmise sidumiseks Projektiga sisesta siia Projektikood. Mahakandmise kinnitamisel koostatakse iga Mahakandmise rea kohta Projektikanne Projektarvestuse moodulis. Projektikannete alusel koostatakse hooldusfunktsiooniga Koosta projektiarved Kliendile Mahakantud kauba eest arve. Teatud juhul on see võimalus sobivam, kui koostada Tellimus ning Lähetus Projekti raames vajamineva kauba väljastamiseks.

Projektile määratud Objekte ei näe Objekti väljal, kuid need lisatakse koostatavale Projektikandele.

Mahakandmise ridadele määratud Projekte (C osal) arvestatakse enne siin näidatud Projekti. Võid jätta selle välja ka tühjaks ja määrata Projektid vastavalt vajadusele Mahakandmise ridadele.

Tabelis registreeri mahakantavad kaubad.

A osa

Artikkel	Ctrl-Enter	Artiklite register
		Sisesta Artikli kood, Alternatiivkood või ribakood.
		Kui sisestad Artikli, mida määratud Laos ei leidu, ei kaasata seda Mahakandmisest koostatud Kandeale. Artikli laoseisu muudetakse (st Artiklile tekib negatiivne laoseis), kui Laoseadistustes ei ole märgitud valikut Ära luba lähetada miinusesse.
		Kui sisestad Tavalise või Teenusartikli, ei toimu miinusesse lähetamise kontrolli olenemata Laoseadistustes märgitud valikust. Artikli laoseis muudetakse. Mahakandmisest koostatud Kandeale sellise Artikli väärtust ei kaasata: Tavaliste ja Teenusartiklite kohta ei peeta laoarvestust.
Kogus		Artikli mahakantav kogus. Kui Laoseadistustes on märgitud valik Ära luba lähetada miinusese, ei saa maha kanda suuremat kogust, kui Artiklit määratud Laos on. Negatiivset kogust määrata ei saa.
Nimetus		Artikli nimetus sisestub automaatselt Artiklikoodi valimisel: seda saad vajadusel muuta.
Kulukonto	Ctrl-Enter	Kontode register, Finants/Üldine moodul
		Igale reale saad määrata eraldi Kulukonto, mida arvestatakse enne päises näidatud Kulukontot.
		Lühikoodi valimisel (väljal paremal) sisestub Kulukonto automaatselt.
		Siin näed Artikliklassi Materjalikulu erinevuste kontot, kui Mahakandmine koostati hooldusfunktsiooniga Inventuurivõrdlus, kui kaup kantakse maha

Tootmislaost, kui Artikkel kuulub Artikliklassi ning kui Kuluarvestuse seadistuses on märgitud valik Kasuta konteerimisel artikliklasse. Sellisel juhul registreeritakse sellel Kontol tootmisjäägid.

Objekt **Ctrl-Enter** Objektide register,
Finants/Üldine moodul

Sisestub vaikimisi Artiklilt

Määra reale üks või mitu komadega eraldatud Objekti. Tavaliselt tähistavad need Artiklit. Mahakandmisest koostatud Kandel lisatakse siin määratud Objektid kõigile antud reast tulenevatele Laokahjumi deebetkonteeringutele. Kui Kuluarvestuse seadistuses on märgitud valik Objekt laokontodele, lisatakse need ka kõigile Laokonto krediidikonteeringutele.

Lühikoodi valimisel (väljal paremal) sisestub Objekt automaatselt.

Lühikood **Ctrl-Enter** Kontode lühikoodide seadistus,
Finantsmoodul

Lühikoodid vähendavad võimalust eksida Kulukontode ja Objektide valikul. Lühikoodi kasuta ka siis, kui soovid teistelt kasutajatelt võtta juurdepääsu Kontode ja Objektide registritele (nad ei saa Kontosid ega Objekte valida Ctrl-Enter klahvikombinatsiooniga). Lühikoodi määramisel sisestuvad reale õiged Kulukonto ja Objekt(id).

B osa

Seerianr. **Ctrl-Enter** Laoartiklite seerianumbrid

Sisesta Artikli seeria- või partiinumber.

Seerianumbrit kandvad Artiklid tuleb sisestada ühekaupa eraldi ridadele.

Kui Mahakandmisel ei ole Ladu märgitud, näed *Ctrl-Enter* valikuaknas kõigis Ladudes olevate Artiklite seerianumbreid koos viitega Laole, kus antud Artikkel asub. Kui oled Mahakandmise päises või real Lao määranud, näidatakse ainult selle Lao Artiklite seerianumbreid.

Kui Laoseadistustes on märgitud valik Ära nõua seerianumbrit laosissetulekul, võid jätta seerianumbri märkimata ning kasutada ühest suuremat kogust.

Seerianumbrid tuleb määrata käsitsi, automaatset FIFO ega LIFO jälgimist ei toimu.

Ladu **Ctrl-Enter** Ladude seadistus, Laomoodul
Sisesta Ladu, kui see erineb päises märgitud Laost.

C osa

Retsept Struktuurartiklite puhul, millel ei ole märgitud valikut Aseta sisestamisel komponendid, näed siin Retsepti. Seda ära muuda. Kui Mahakandmine kinnitatakse, vähendatakse vastavalt Struktuurartikli komponentide laoseise.

Projekt **Ctrl-Enter** Projektide register, Projektiarvestuse moodul

Mahakandmise rea sidumiseks Projektiga sisesta siia Projekti kood. Mahakandmise kinnitamisel koostatakse Projektikanne Projektiarvestuse moodulis. Projektikannete alusel esitatakse hooldusfunktsiooniga Koosta projektiarved Kliendile Mahakantud kauba eest arve. Teatud juhul on see võimalus sobivam, kui koostada Tellimus ning Lähetus Projekti raames vajamineva kauba väljastamiseks.

Projektile määratud Objekte ei näe Objekti väljal A osal, kuid need lisatakse koostatavale Projektikandele.

Kasuta seda välja, kui soovid siduda antud rida päises märgitust erineva Projektiga või juhul, kui päises pole Projekti määratud.

Baashind Artikli ühiku Baashind (müügihind) kohalikus Valuutas sisestub Artiklikaardilt.

D osa

FIFO Artikli ühiku väärtus, mis kantakse Mahakandmisest koostatud Kandlele. Kui Artikli kogus on suurem kui '1', näed siin ühiku keskmist väärtust. See sisestub automaatselt Mahakandmise kinnitamisel.

Antud väärtus arvutatakse Artiklile või Artikliklassile määratud kulumudeli alusel. Kui selleks on Vaikimisi kulumudel, kasutatakse Kuluarvestuse seadistuses määratud Peamist kulumudelit. Olenevalt kulumudelist näed siin Artikli FIFO, LIFO, Kaalutud keskmist või muud väärtust.

Rea FIFO Rea Artiklite laoväärtus kokku (ühiku väärtus FIFO väljalt korrutatud kogusega). See sisestub automaatselt Mahakandmise kinnitamisel.

Koef. **Sisestub vaikimisi** Artiklilt

Artikli Ühiku koefitsient Artiklikaardi Lao kaardilt. Kui pead laoarvestust erinevates ühikutes, näitab Ühiku koefitsient suhet nende erinevate ühikute vahel.

E osa

Asukoht **Ctrl-Enter** Asukohtade register, Laohalduse moodul

Kui päises või B osal määratud Ladu on suur ning jagatud Asukohtadeks, sisesta siia koht, kust kaup eemaldatakse. Kui valitud Laol on märgitud valik Nõua asukohta, peab Asukoht olema määratud.

Määratud Asukoht peab asuma õiges Laos. Samuti peab seal olema piisav kogus kaupa. Kui kõik eelnimetatud tingimused pole täidetud, jagatakse Mahakandmise rida kaheks. Näiteks kui Mahakandmise kogus on 52 ja määratud Asukohas on 25 Artiklit, jagatakse rida kaheks kogustega 25 ja 27. Vajadusel saad teisele reale uue Asukoha määrata. Kui määratud Asukohas Artiklit ei ole või asub see Asukoht vales Laos, on esimese rea Koguse väli tühi, samas kui teisel real on täielik kogus.

Ctrl-Enter nimekirjas näeb ainult Kasutatud Asukohti.

Seerianr. Sama infot näed ka B osal Seerianumbri väljal: lähemalt loe palun B osa kirjeldusest eespool.

Laius, Kõrgus, Sügavus

Sisestub vaikimisi Artiklilt

Nendel väljadel näed Artikli mõõte.

Kui Artiklit ostetakse ja müüakse pindala või mahu järgi, võid määrata, et Kogus arvutataks Artikli mõõtude alusel. Selleks märgi Müügireskontro Artikli seadistustes valik Luba koguse arvutamist. Seejärel märgi Artiklile antud Ühiku kaardil valik Arvuta kogus. Kui Artiklit ostetakse ja müüakse pindala alusel, märgi samas valik Kahemõõtmeline, ning kogus arvutatakse Laiuse ja Kõrguse määramisel. Kui Artiklit ostetakse ja müüakse mahu järgi, märgi valik Kolmemõõtmeline ning kogus leitakse Laiuse, Kõrguse ja Sügavuse põhjal. Täpsema kirjelduse ja näite leiad Müügireskontro juhendi Ühikute seadistuse osast.

Jalus

Kinnita	Märgi see valik Mahakandmise kinnitamiseks. Kinnitatud Mahakandmist ei saa enam muuta. Kui oled vastavalt seadistanud Finantsi Allsüsteemide seadistuses ja seadistuses Numbriseeriad - Laomahakandmised, koostatakse Mahakandmisest kinnitamisel Kanne Finantsi. Nende Kannete kohta loe palun lõigust Finantskanded Laomahakandmistest edaspidi. Kasutajagruppidega saad määrata, kellel on õigus Mahakandmisi kinnitada. Kasutajagruppide seadistust kirjeldatakse Üldise mooduli juhendis.
Kogus kokku	Mahakandmisel olevate Artiklite kogus kokku.
Kommentaar	Vabalt sisestatav kommentaar, nt mahakandmise põhjus.

Finantskanded Laomahakandmistest

Pildil näed Mahakandmisest (eelmisel pildil) koostatud Kannet. Kanne koostatakse Mahakandmise kinnitamisel ja salvestamisel automaatselt, kui oled vastavalt seadistanud Finantsi Allsüsteemide seadistuses ja seadistuses Numbriseeriad - Laomahakandmised.

Tavaliselt debiteeritakse Mahakandmisest koostatud Kandel päises määratud Kulukontot. Vaikimisi on selleks Laokahjumi konto seadistusest Lausendamine, Ladu. Kui reale on oma Kulukonto määratud, debiteeritakse rea Kulukontot.

Kandel krediteeritav(ad) Konto(d) leitakse järgmiselt—

1. Krediteeritakse valitud Lao kontot.

2. Kui Laole pole kontot määratud või Mahakandmisel pole Ladu näidatud ning eeldusel, et Kuluarvestuse seadistuses on märgitud valik Kasuta konteerimisel artikliklasse, krediteeritakse vastava Artikliklassi Laokontot.
3. Kui Laole pole kontot määratud, Artikkel ei kuulu ühtegi Klassi ja Kuluarvestuse seadistuses ei ole märgitud valikut Kasuta konteerimisel artikliklasse, krediteeritakse Laokontot seadistusest Lausendamine, Ladu.

Kande väärtus arvutatakse vastavale Artiklile või Artikliklassile antud kulumudeli alusel. Kui see kulumudel on Vaikimisi, kasutatakse Kuluarvestuse seadistuses määratud Peamist kulumudelit.

Kui Mahakandmine sisaldab mitut sama Kulukontot ja/või Laokontot kasutatavat Artiklit, on vastaval Kandel kas iga Artikli kohta eraldi rida või üks ühine konteering. Märgi Kuluarvestuse seadistuses valik Iga artikli kohta eraldi rida finantskandel, kui soovid iga Artikli kohta eraldi konteeringuid.

Tavalisi ja Teenusartikleid Kandlele ei kaasata, v.a. juhul kui Kuluarvestuse seadistuses on märgitud valik Konteeri tavaliste ja teenusartiklite kulu. Kui Laoseadistustes on märgitud valik Ära luba lähetada miinusesse, ei saa kinnitada Mahakandmist, millel on Laoartikkel suurema kogusega kui tegelikult laos on.

Mahakandmisest koostatud Kandel lisatakse päises ja A osal määratud Objektid Kulukontode (Laokahjumi) deebetkonteeringutele. Kui Kuluarvestuse seadistuses on märgitud valik Objekt laokontodele, lisatakse need Objektid ka Laokonto kreditekonteeringutele.

Account	Objects	Description	Base 1 Debit	Base 1 Credit	V-Cd
1 230		Stock Loss - Default	24,00		
2 740		Stock Valuation		49,54	
3 229		Stock Loss - Type 1	25,54		
Difference Base 1			0,00		
Difference Base 2			0,00		
Total			49,54	49,54	
Total			78,64	78,64	

Koostatud Kanned saad kohe vaadata, kasutades Operatsioonide menüü funktsiooni Ava finantskanne (kui Sul on selleks antud luba Üldise moduli Kasutajagruppide seadistuses).

Operatsioonide menüü

Pildil näed akende Laomahakandmine: Uus ja Laomahakandmine: Vaata Operatsioonide menüüd. Aknal Laomahakandmised: Sirvi Operatsioonide menüüd ei ole.

Vaata artikli hetkeseisu

Selle funktsiooniga näed Mahakandmise real või *Ctrl-Enter* valikaknas märgitud Artikli hetkeseisu: kogust Laos, kogust Tellimustel ning võimalikku lähetatavat kogust.

Selle funktsiooni kohta loe palun lähemalt peatükist Artiklid ja hinnad.

Ava finantskanne

Kui Mahakandmine kinnitatakse, koostatakse sellest Kanne Finantsi, kui oled vastavalt määranud Finantsi Allsüsteemide seadistuses ja seadistuses Numbriseeriad - Laomahakandmised. Selle käsklusega saad koostatud Kanneid kohe vaadata.

Kanne avatakse eraldi aknas.

Kasutajagruppidega saad määrata, kellel on õigus Kandeid vaadata. Kasutajagruppide seadistust kirjeldatakse Üldise mooduli juhendis.

Laoliikumiste register

Selles registris registreeritakse kaupade ladudevahelised liikumised. Kui oled vastavalt määranud Finantsi Allsüsteemide seadistuses ja seadistuses Numbriseeriad - Laoliikumised, koostatakse Laoliikumiste kinnitamisel Kanded Finantsi. Kandel võetakse arvesse Laoliikumisega kaasnenud võimalikud lisakulud, mis lisatakse ka kauba FIFO/LIFO väärtusele. Kui Kuluarvestuse seadistuses on märgitud valik Kaalutud keskmine lao kohta, lisatakse sellised kulud ka Artikli Kaalutud keskmisele väärtusele Laos, kuhu kaup üle viiakse. Kui seda valikut märgitud ei ole, lisatakse lisakulud Artikli üldisele Kaalutud keskmisele väärtusele.

Kauba saab üle viia otse ühest Laost teise või läbi vahelao, milleks võib olla transiitladu, ajutine hoiukoht või transpordivahend nagu veoauto või laev. Vahelaoks võivad olla ka näiteks kõik erinevate Ladude vahel liikuvad veokid, nii et selles näed kogu kaupa, mis on hetkel teel ühest Laost teise. Töötajad Laos, kuhu kaup üle viiakse, saavad iga hetk tellida vahelao kohta Laoseisu aruande, kust näevad, millised kaubad on nende poole teel ning Laoliikumiste kaartidelt vaadata kauba kohalejõudmise prognoositavaid kuupäevi ja kellaegu.

Laoliikumise sisestamine

Laoliikumiste registri avamiseks mine Laomoodulisse ja vali põhiaknast Laoliikumised. Avaneb aken Laoliikumised: Sirvi, kus näed juba sisestatud kaarte. Laoliikumised on reastatud numbrite järjekorras. Kinnitatud Laoliikumised on tähistatud linnukesega.

Uue Laoliikumise sisestamiseks klõpsa Uus. Võid ka avada juba olemasoleva kaardi, mille sarnast soovid sisestada ja teha sellest koopia, klõpsates Koopia.

Avaneb aken Laoliikumine: Uus, mis on tühi, kui klõpsasid Uus või koopia valitud kaardist.

Stock Movement: Inspect

Operations: [Icons] New Duplicate Cancel Save

No. 24 Reserved

Ord. Date 15/9/2006 Sent Date 16/9/2006 Received Date 16/9/2006

From Location WHS Via Location WALES To Location IRELAND

Positions Objects Items Currency Durations Freight

From Position To Position For Production

Manual Pick Send To ForMRF Queue

Objects

Text

Item	Req. Qty	Sent Qty	Rcvd. Qty	Description	R. Old Unit Pr.	R. Extra Cost	R. New Unit Pr.	
1		1	1	1	Stereo cassette radio	14.29	5	19.29
2								
3								
4								
5								
6								
7								
8								
9								
10								

Confirmed Sent Received

Sent Qty 1.000 Rcvd. Qty 1.000 Non-Accounted Extra Costs

Päis

Stock Movement: Inspect

Operations: [Icons] New Duplicate Cancel Save

No. 24 Reserved

Ord. Date 15/9/2006 Sent Date 16/9/2006 Received Date 16/9/2006

From Location WHS Via Location WALES To Location IRELAND

Positions Objects Items Currency Durations Freight

From Position To Position For Production

Manual Pick Send To ForMRF Queue

Objects

Text

Item	Req. Qty	Sent Qty	Rcvd. Qty	Description	R. Old Unit Pr.	R. Extra Cost	R. New Unit Pr.	
1		1	1	1	Stereo cassette radio	14.29	5	19.29
2								
3								
4								
5								
6								
7								
8								
9								
10								

Confirmed Sent Received

Sent Qty 1.000 Rcvd. Qty 1.000 Non-Accounted Extra Costs

Nr.

Ctrl-Enter

Vali numbriseeriast

Laoliikumise number. Vaikimisi sisestub järgmine vaba number esimesest numbriseeriast seadistuses Numbriseeriad - Laoliikumised. Seda numbrit saad vajadusel muuta, aga mitte juba kasutatud numbrit vastu. Mitmekasutaja programmis antakse Laoliikumisele number kaardi salvestamisel.

Reserveeritud Märki see valik tellitud kauba reserveerimiseks antud Laoliikumise jaoks. Nii on laos piisav kogus kaupa Laoliikumise täitmiseks (kaup on reserveeritud kuni Laoliikumise saatmise või vastu võtmiseni).

Pea meeles, et reserveerida saad vaid koguseid, mitte kindlaid Artikleid. Ära anna Laoliikumisel sisalduvatele Artiklitele seerianumbreid enne Laoliikumise saatmist või vastu võtmist, kuna samu numbreid saab samal ajal kasutada ka teistel Laoliikumistel, Lähetustel ja Laomahakandmistel.

Kui Tellimuse seadistustes on märgitud valik Ära luba reserveerida rohkem, kui laos, ei saa Laoliikumise jaoks kaupa reserveerida, kui Artiklit tellitakse rohkem, kui laos on. Sellise Laoliikumise salvestamisel näed ekraanil vastavat hoiatust. Kontrollitakse vaid Laoartiklite laoise. Artikli hetkeseisu funktsiooniga (vaata palun edaspidi või osast Artiklid ja hinnad) saad võrrelda laoiseisu eelnevalt reserveeritud kogusega.

Kaup reserveeritakse Laoliikumise kaardi salvestamisel. Valik Tellitud ei pea olema märgitud. Tellitud ja salvestatud Laoliikumisel ei saa aga Reserveeritud valikut enam muuta.

Kasutajagruppidega saad määrata, kellel on õigus Laoliikumise reserveerida. Kasutajagruppide seadistust kirjeldatakse Üldise mooduli juhendis.

Tellimuse kp. **Ctrl-Enter** Vali kuupäev

Kande kuupäev: vaikimisi sisestub käesolev kuupäev.

Kui Laoseadistustes on märgitud valik Lähetuse ja laoliikumise kuupäevaks kinnitamise kuupäev, muudetakse Laoliikumise tellimisel ja salvestamisel Tellimuse kuupäev automaatselt käesolevaks kuupäevaks.

Tellitud ja salvestatud Laoliikumisel ei saa Tellimuse kuupäeva muuta.

Saadetud kp. **Ctrl-Enter** Vali kuupäev

Laost, kust kaup väljastatakse, kauba vahelattu lähetamise kuupäev. Jäta väli tühjaks, kui vaheladu ei kasutata.

Saatmise kuupäev määratakse enne Laoliikumise saatmist ja salvestamist. Saadetud ja salvestatud Laoliikumisel ei saa seda kuupäeva enam muuta.

Kui kasutate Kulujärjekorra kulumudelit, peate kõik laotoimingud sisestama ranges kuupäevalises järjekorras, või valemiks võib muutuda FIFO/LIFO arvestus. Näiteks ära registreeri Laoliikumist eelmise päeva kuupäevaga, kui oled juba sisestanud laotoimingut (nt Lähetuse, Laomahakandmise, Laoliikumise) tänase kuupäevaga. Samuti on soovitatav laotoimingud nende esmakordsel salvestamisel kinnitada. Ära kinnita varem registreeritud kinnitamata laotoimingut, kui on olemas hilisemad kinnitatud laotoimingud, v.a. juhul, kui Sa muudad sellel ka kuupäeva. FIFO/LIFO arvestuse õigsuse tagamiseks Kulujärjekorra kulumudeli korral märgi Laoseadistustes valik Lähetuse ja laoliikumise kuupäevaks kinnitamise kuupäev. Nii muudetakse Laoliikumisel valiku Saadetud märkimisel ja salvestamisel Saadetud kuupäev automaatselt käesolevaks kuupäevaks.

Vastu võetud kp. Ctrl-Enter Vali kuupäev

Kauba vastuvõtmise kuupäev Lattu, kuhu kaup üle viiakse.

Vastuvõtmise kuupäev määratakse enne Laoliikumise vastu võtmist ja salvestamist. Vastu võetud ja salvestatud Laoliikumisel ei saa seda kuupäeva enam muuta.

Kui kasutate Kulujärjekorra kulumudelit, peate kõik laotoimingud sisestama ranges kuupäevalises järjekorras, või valemiks võib muutuda FIFO/LIFO arvestus. Näiteks ära registreeri Laoliikumist eelmise päeva kuupäevaga, kui oled juba sisestanud laost väljastamise toimingut (nt Lähetuse, Laomahakandmise, Laoliikumise) tänase kuupäevaga. Samuti on soovitatav laotoimingud nende esmakordsel salvestamisel kinnitada. Ära kinnita varem registreeritud kinnitamata laotoimingut, kui on olemas hilisemad kinnitatud laotoimingud, v.a. juhul, kui Sa muudad sellel ka kuupäeva. FIFO/LIFO arvestuse õigsuse tagamiseks Kulujärjekorra kulumudeli korral märgi Laoseadistustes valik Lähetuse ja laoliikumise kuupäevaks kinnitamise kuupäev. Nii muudetakse Laoliikumisel valiku Vastu

võetud märkimisel ja salvestamisel Vastu võetud kuupäev automaatselt käesolevaks kuupäevaks.

Laost	Ctrl-Enter	Ladude seadistus, Laomoodul
		Ladu, millest kaup üle viiakse. See väli peab olema täidetud ka siis, kui Laoseadistustes on Põhiladu määratud.
		Tellitud ja salvestatud Laoliikumisel ei saa seda Ladu enam muuta.
Läbi Lao	Ctrl-Enter	Ladude seadistus, Laomoodul
		Kauba saab üle viia lihtsalt ühest Laost teise või kasutada vaheladu. Määra see vaheladu siin. Selleks võib olla transiitladu, ajutine hoiukoht või kasutatav transpordivahend nagu veoauto või laev. Kõik Ladude vahel liikuvad veokid võivad olla selliseks vahelaoks, nii et selles näed kogu kaupa, mis on hetkel teel sihtlattu.
		Vahelao kasutamine ei ole kohustuslik, kuid kui seda siiski tehakse, ei saa antud välja tellitud ja salvestatud Laoliikumisel enam muuta.
Lattu	Ctrl-Enter	Ladude seadistus, Laomoodul
		Ladu, kuhu kaup viiakse. See väli peab olema täidetud ka siis, kui Laoseadistustes on Põhiladu määratud.
		Tellitud ja salvestatud Laoliikumisel ei saa seda Ladu enam muuta.

Asukohtade kaart

Asukohast, Asukohta

Ctrl-Enter Asukohtade register, Laohalduse moodul

Vajadusel määra Asukohad Ladudes, kust ja kuhu kaup üle viiakse. Kui kasutataval Laol on märgitud valik Nõua asukohta, on Asukoha määramine kohustuslik. Laoliikumise ridadele saad määrata oma Asukohad (E osal), mida arvestatakse enne siin näidatud Asukohti.

Ctrl-Enter klahvikombinatsiooni valimisel väljal Asukohast näed vaid Kasutatud Asukohti, väljal Asukohta vaid Vabu Asukohti.

Tootmiseks

Tootmise kaardist koostatud Laoliikumisel (millega viiakse komplekteeritava Artikli kokku panemiseks vajaminevad osad sihtlattu) näed siin vastava Tootmise kaardi numbrit. Seda välja muuta ei saa. Siin näidatakse Tootmise kaardi numbrit vaid informatsiooniks, kuid sellega seotud Laoliikumiste kohta saad tellida Laoliikumiste nimekirja aruande. Tootmiste registri kohta loe palun lähemalt Tootmise mooduli juhendist.

Käitsi komplekteerimine

Seda välja kasutab Laohalduse moodul. Täpsemalt küsi palun oma kohalikult HansaWorldi esindajalt.

Saada tõstuki järjekorda

Seda välja kasutab Laohalduse moodul. Täpsemalt küsi palun oma kohalikult HansaWorldi esindajalt.

Objektide kaart

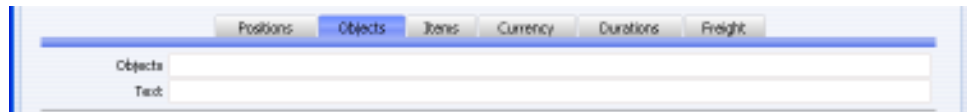

Objektid

Ctrl-Enter

Objektide register,
Finants/Üldine moodul

Sisesta üks või mitu komadega eraldatud Objekti. Laoliikumisest koostatud Kandel lisatakse need Objektid Laost ja Lattu väljadel määratud Ladude kontode krediid- ja deebetkonteeringutele, ning Laokasumi või Laokahjumi konto konteeringule.

Tekst

Vabalt sisestatav kommentaar, nt Laoliikumise põhjus.

Artiklite kaart

Sisesta tabelisse Laoliikumisega teise lattu üle viidavad kaubad.

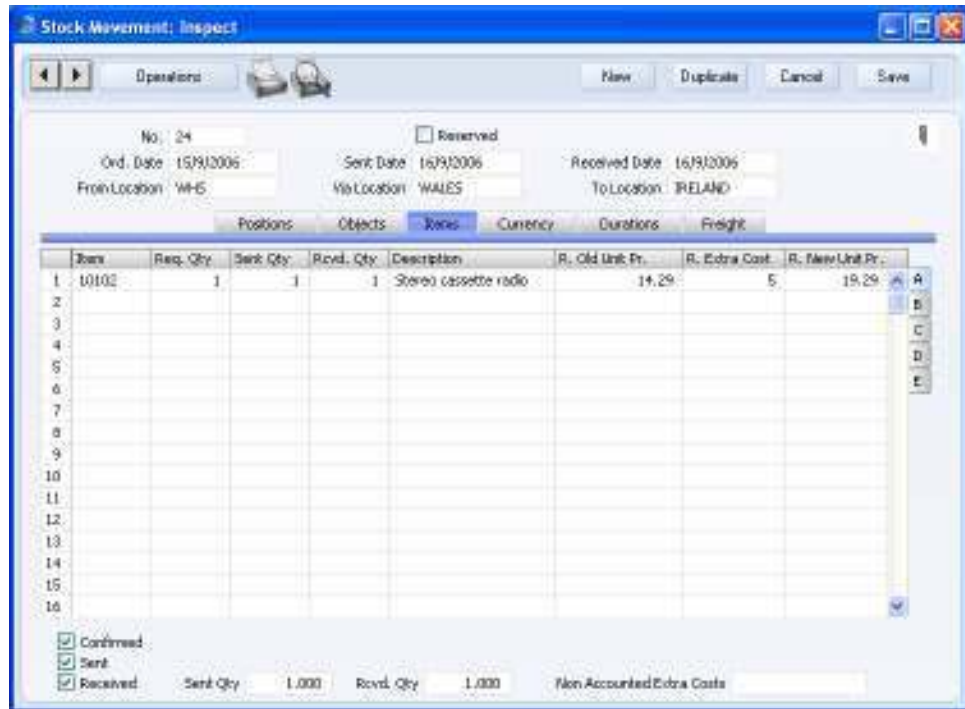

A osa

Artikkel

Ctrl-Enter Artiklite register

Sisesta Artikli kood või ribakood.

Kui sisestad Artikli, mida Laos, kust kaup üle viiakse, ei ole, kaasatakse see siiski Laoliikumisest koostatavale Kandle. Artikli laoseisu selles Laos vähendatakse (st Artiklile tekib negatiivne laoseis), kui Laoseadistustes ei ole märgitud valikut Ära luba lähetada miinusesse.

Kui sisestad Tavalise või Teenusartikli, ei toimu miinusesse lähetamise kontrolli olemata Laoseadistustes märgitud valikust.

Tellitud

Laost üle viidava kauba kogus.

Tellitud ja salvestatud Laoliikumisel Tellitud kogust enam muuta ei saa.

Saadetud

Vahelattu võetav kogus.

Määrata ei saa Tellitud kogusest suuremat kogust, sellest väiksemat aga küll. Kui Laoseadistustes on märgitud valik Ära luba lähetada miinusesse, ei saa Laoliikumist saata, kui antud kogus ületab laoseisu Laos, kust kaup üle viiakse.

Laoliikumise tellimisel ei pea Saadetud kogus olema näidatud, kuid, kui kasutatakse vaheladu, tuleb see määrata Laoliikumise saatmisel. Jäta väli tühjaks, kui vaheladu ei kasutata.

V. võetud

Kogus, mis võetakse vastu Lattu, kuhu kaup üle viiakse.

Kui kaup liigub läbi vahelao, ei saa siin määrata Saadetud kogusest suuremat kogust, sellest väiksemat aga küll. Kui vastu võetakse väiksem kogus, kui saadeti (st osa kaupa läks teel kaduma), tuleb see kadu registreerida Laomahakandmisel vahelaost. Kui vaheladu ei kasutata, ei saa Vastu võetud kogus olla suurem Tellitud kogusest, kuid võib olla väiksem. Mõlemal juhul, kui Laoseadistustes on märgitud valik Ära luba lähetada miinusesse, ei saa Laoliikumist saata, kui Vastu võetud kogus ületab Artikli laoseisu lähtelaos.

Laoliikumise tellimisel ja saatmisel võid jätta Vastu võetud koguse näitamata, kuid see tuleb määrata Laoliikumise vastuvõtmisel.

Kirjeldus

Artikli nimetus sisestub Artiklikaardilt.

Vana üh.hind, v.võetud.

Kui Vastu võetud kogus on näidatud, sisestub Laoliikumise salvestamisel siia ühiku laoväärtus, mida kasutatakse Laoliikumise vastuvõtmisel ja salvestamisel koostatud Kandel. Ühest suurema koguse korral näed siin keskmist ühiku laoväärtust.

Kui muudad Artiklikoodi või Vastu võetud kogust, ei arvutata vana ühikuhinda kohe automaatselt ümber. Selleks kasuta Operatsioonide menüü käsklust Arvuta ostuhind vana ühikuhinna põhjal. Vana ühikuhind arvutatakse alati Laoliikumise salvestamisel, eeldusel et on näidatud Vastu võetud kogus (ning kui kasutatakse vaheladu ja vahelaos on piisav kogus kaupa).

See hind arvutatakse vastavale Artiklile või Artikliklassile määratud kulumudeli alusel. Kui

Stock - Maintenance - Laoliikumise sisestamine

kasutatav kulumudel on Vaikimisi, on selleks Kuluarvestuse seadistuses määratud Peamine kulumudel. Kui kasutatakse vaheladu, võib see väli jääda tühjaks kuni Laoliikumise saatmise ja salvestamiseni. Seni ei pruugi vahelaos kaupa olla ning kauba laoväärtust arvutada ei ole võimalik.

Lisakulu, v.võetud Mõnikord võib Artikli väärtus ühest Laost teise üleviimisel muutuda. Sellel väljale saad sisestada positiivse või negatiivse summa, mille võrra Artikli ostuhinda muudetakse: summa sisestatakse ühiku kohta.

Seda välja saad kasutada järgmiselt—

Vana hind	Lisakulu	Uus hind
50	10	60
50	-10	40
50	10%	55
50	-10%	45

Laoliikumise vastu võtmisel ja salvestamisel koostatud Kandel kantakse muutuse summa Laokahjumi või Laokasumi kontole seadistusest Lausendamine, Ladu. Siin toodud lisakulu kaasatakse Artikli FIFO/LIFO väärtuse ning Artikli üldisele Kaalutud keskmise (mida näed Artiklikaardi Kulude kaardil) arvestusse. Kui Kuluarvestuse seadistuses on märgitud valik Kaalutud keskmine laos kohta, kaasatakse antud lisakulu ka Artikli Kaalutud keskmise väärtuse arvestusse Laos, kuhu kaup üle viiakse.

Kui Artikli Ostuhinda muudetakse Laosissetulekul Kaalutud keskmisega (määratakse Artiklikaardi Kulude kaardil), kaasatakse siin määratud lisakulu Artikli Ostuhinna arvestusse.

Uus üh.hind, v.võetud

Uus Artikli ühiku hind koos teise Lattu üle viimisega kaasnenud kuluga. See on Artikli uus laoväärtus.

Operatsioonide menüü käsklusega Arvuta ostuhind vana ühikuhinna põhjal lisatakse Vanale ühikuhinnale, vastu võetud Lisakulu, vastu võetud summa. Uus ühikuhind arvutatakse alati Laoliikumise salvestamisel, eeldusel et on näidatud Vastu võetud kogus (ning kui kasutatakse vaheladu ja vahelaos on piisav kogus kaupa).

B osa**Vana üh.hind, saadetud**

Kui Saadetud kogus on näidatud, sisestub siia Laoliikumise salvestamisel ühiku laoväärtus, mida kasutatakse Laoliikumise saatmisel ja salvestamisel koostatud Kandel. Ühest suurema koguse korral näed siin keskmist ühiku laoväärtust.

Kui muudad Artiklikoodi või Saadetud kogust, ei arvutata vana ühikuhinda kohe automaatselt ümber. Selleks kasuta Operatsioonide menüü käsklust Arvuta ostuhind vana ühikuhinna põhjal. Kui Laoliikumisel on näidatud Saadetud kogus, arvutatakse Vana ühikuhind alati Laoliikumise salvestamisel ümber, kuni ja kaasa arvatud hetkeni, mil Laoliikumine saadetakse.

See hind arvutatakse vastavale Artiklile või Artikliklassile määratud kulumudeli alusel. Kui kasutatav kulumudel on Vaikimisi, on selleks Kuluarvestuse seadistuses määratud Peamine kulumudel.

Lisakulu, saadetud

Mõnikord võib Artikli väärtus ühest Laost teise üleviimisel muutuda. Sellel väljale saad sisestada positiivse või negatiivse summa, mille võrra Artikli ostuhinda muudetakse: summa sisestatakse ühiku kohta.

Seda välja saad kasutada järgmiselt—

Vana hind	Lisakulu	Uus hind
50	10	60
50	-10	40
50	10%	55
50	-10%	45

Laoliikumise saatmisel ja salvestamisel koostatud Kandel kantakse muutuse summa Laokahjumi või Laokasumi kontole seadistusest Lausendamine, Ladu. Siin toodud lisakulu kaasatakse Artikli FIFO/LIFO väärtuse ning Artikli üldisele Kaalutud keskmise (mida näed Artiklikaardi Kulude kaardil) arvestusse. Kui Kuluarvestuse seadistuses on märgitud valik Kaalutud keskmine lao kohta, kaasatakse antud lisakulu ka Artikli Kaalutud keskmise väärtuse arvestusse vahelaos.

Kui Artikli Ostuhinda muudetakse Laosissetulekul Kaalutud keskmisega (määratakse Artiklikaardi Kulude kaardil), kaasatakse siin määratud lisakulu Artikli Ostuhinna arvestusse.

Uus üh.hind, saadetud

Uus ühiku ostuhind koos kauba vahelattu üle viimisega seotud lisakuludega. Sellest saab Artikli(te) uus laoväärtus.

Operatsioonide menüü käsklusega Arvuta ostuhind vana ühikuhinna põhjal lisatakse Vanale ühikuhinnale, saadetud Lisakulu, saadetud. Kui Laoliikumisel on näidatud Saadetud kogus, arvutatakse Vana ühikuhind alati Laoliikumise salvestamisel ümber, kuni ja kaasa arvatud hetkeni, mil Laoliikumine saadetakse.

C osa

Seerianr.

Ctrl-Enter

Laoartiklite seerianumbrid

Kui Artikkel kannab seeria- või partiinumbrist, sisesta see siia.

Seerianumbrist kandvad Artiklid sisesta ühekaupa eraldi ridadele ja anna igale reale Seerianumber.

Kui Ladu, kust kaup lähetatakse, ei ole määratud, näed *Ctrl-Enter* valikuaknas kõigis Ladudes olevate Artiklite seerianumbreid koos viitega Laole, kus antud Artikkel asub. Kui see Ladu on määratud, näidatakse ainult seal hoitavate Artiklite seerianumbreid.

Kui Laoseadistustes on märgitud valik Ära nõua seerianumbrist laosissetulekul, võid jätta seerianumbrist määramata ning kasutada ühest suuremat kogust.

Kui tellitud ja salvestatud Laoliikumisel on seerianumber määramata, saad numbrist sisestada ka hiljem, kuid enne tellimist ja salvestamist määratud seerianumbrist enam muuta ei saa.

Baashind

Artikli ühiku Baashind (müügihind) kohalikus Valuutas sisestub Artiklikaardilt.

Koef. Sisestub vaikimisi Artiklilt

Artikli Ühiku koefitsient Artiklikaardi Lao kaardilt. Kui pead laokoguste arvestust erinevates ühikutes, näitab Ühiku koefitsient suhet nende erinevate ühikute vahel.

D osa

Laius, Kõrgus, Sügavus

Sisestub vaikimisi Artiklilt

Nendel väljadel näed Artikli mõõte.

Kui Artiklit ostetakse ja müüakse pindala või mahu järgi, võid määrata, et Laoliikumise kogus arvutatakse Artikli mõõtude alusel. Selleks märgi Müügireskontro Artikli seadistustes valik Luba koguse arvutamist. Seejärel märgi Artiklile antud Ühiku kaardil valik Arvuta kogus. Kui Artiklit ostetakse ja müüakse pindala alusel, märgi samas valik Kahemõõtmeline, ning kogus arvutatakse Laiuse ja Kõrguse määramisel. Kui Artiklit ostetakse ja müüakse mahu järgi, märgi valik Kolmemõõtmeline ning kogus leitakse Laiuse, Kõrguse ja Sügavuse põhjal. Täpsema kirjelduse ja näite leiad Müügireskontro juhendi Ühikute seadistuse osast.

E osa

Asukohast, Asukohta

Ctrl-Enter Asukohtade register, Laohalduse moodul

Ridadele saad määrata oma Asukohad, kust ja kuhu kaup üle viiakse. Neid arvestatakse enne kogu Laoliikumisele määratud Asukohti (Asukohtade kaardil).

Ctrl-Enter klahvikombinatsiooni valimisel väljal Asukohast näed vaid Kasutatud Asukohti, väljal Asukohta vaid Vabu Asukohti.

Jalus

<input checked="" type="checkbox"/> Confirmed				
<input checked="" type="checkbox"/> Sent				
<input checked="" type="checkbox"/> Received	Sent Qty	1.000	Received Qty	1.000
				Non-Accounted Extra Costs

Tellitud	<p>Laoliikumise kinnitamise protseduur sõltub sellest, kas kasutatakse vaheladu või mitte. Kõigepealt, olles veendunud, et kõik Artiklid ja Tellitud kogused on õiged, märgi Laoliikumise jaluses valik Tellitud ja salvesta kaart. Enne Laoliikumise tellimist peavad olema määratud Laod väljadel Laost, Lattu ja, vajadusel, Läbi lao. Peale valiku Tellitud märkimist ei saa muuta Ladusid, Tellimuse kuupäeva, Reserveeritud valikut, Artiklikoode ega Tellitud koguseid. Samuti ei saa lisada, sisestada ega eemaldada Artikleid.</p> <p>Seerianumbrit kandvatele Artiklitele ei pea seerianumbrid olema enne Laoliikumise tellimist antud, kuid määratud seerianumbreid ei saa hiljem muuta.</p>
Saadetud	<p>Kui Laoliikumisel kasutatakse vaheladu, näita kauba jõudmisel vahelattu Saadetud kogus ning märgi see valik. Peale salvestamist Saadetud kogust ega Saatmise kuupäeva muuta ei saa. Kauba kogused muudetakse vahelaos ning Laos, kust kaup lähetati.</p> <p>Kui vaheladu ei kasutata (kaup viiakse otse ühest Laost teise), ära märgi Laoliikumisel valikut Saadetud. Kasuta vaid valikuid Tellitud ja Vastu võetud.</p> <p>Kui oled vastavalt määranud Finantsi Allsüsteemide seadistuses ja seadistuses Numbriseeriad - Laoliikumised, koostatakse Kanne Finantsi. Selliste Kannete kohta loe palun lähemalt osast Finantskanded Laoliikumistest edaspidi.</p> <p>Kasutajagruppidega saad määrata, kellel on õigus Laoliikumisi saata. Kasutajagruppide seadistust kirjeldatakse Üldise mooduli juhendis.</p>
Vastu võetud	<p>Kauba jõudmisel sihtlattu näita Vastu võetud kogus ning märgi see valik. Peale salvestamist vastu võetud Laoliikumist enam muuta ei saa. Kui kasutad vaheladu, muudetakse kauba kogused nii vahe- kui sihtlaos. Kui vaheladu ei kasutata, muudetakse kauba kogused lähte- ja sihtladudes.</p> <p>Kui oled vastavalt määranud Finantsi Allsüsteemide seadistuses ja seadistuses Numbriseeriad - Laoliikumised, koostatakse Kanne Finantsi. Selliste Kannete kohta loe palun lähemalt osast Finantskanded Laoliikumistest edaspidi.</p>

Kui Laoliikumisel kasutatakse vaheladu, peab enne valiku Vastu võetud märkimist olema märgitud valik Saadetud ja kaart salvestatud.

Kasutajagruppidega saad määrata, kellel on õigus Laoliikumisi vastu võtta. Kasutajagruppide seadistust kirjeldatakse Üldise mooduli juhendis.

Saadetud kogus Laoliikumise saadetud kogus kokku.

V.võetud kogus Laoliikumise vastu võetud kogus kokku.

Konteerimata lisakulud

Kui Laoliikumisega seotud lisakulusid ei kanta Laokasumi või Laokahjumi kontodele ega kaasata Artikli FIFO/LIFO või Kaalutud keskmise väärtuste arvestusse, näita need lisakulud siin.

Valuuta kaart

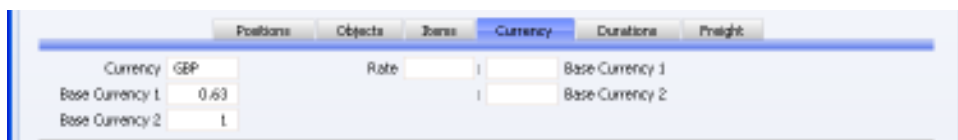

Valuuta **Ctrl-Enter** Valuutade register, Üldine moodul

Laoliikumisel kasutatav Valuuta.

Kurss **Sisestub vaikimisi** Baasvaluuta kursside seadistus ja/või Valuutakursside register, Üldine moodul

Hetke kurss sisestub automaatselt.

Valuuta konverteerimisel rakendatakse ühte kahest alljärgnevast meetodist. Topeltvaluutade süsteem võib sobida firmadele, millel on kontorid kahes erinevas riigis, mis peavad esitama aruandlust mõlema riigi valuutas; firmadele, mis tegutsevad riikides, kus lisaks rahvuslikule valuutale on üldkäibes ka teine valuuta (tavaliselt USA dollar või Euro); ning firmadele, mis kuuludes eurosooni on säilitanud võrdluseks vana kohaliku valuuta. Teine meetod on Lihtne konverteerimine välisvaluutast kohalikku valuutasse,

mida kasutatakse enamuse valuutatehingute puhul kogu maailmas.

Valuutakursid (Topeltvaluutade süsteem)

Kui kasutatakse Topeltvaluutade süsteemi, näed siin vasakpoolsetele Baasvaluuta 1 ja Baasvaluuta 2 väljadele sisestatud kahe Baasvaluuta vahelist kurssi (viimati sisestatud kaardilt Baasvaluuta kursside seadistusest).

Pea meeles, et Euroopa Rahaliidu (ERL) eeskirjad sätestavad, et kursid peavad olema alati väljendatud ühe Euro suhtena kohalikku või välisvaluutasse.

Valuutakursid (Lihtne konverteerimise süsteem)

Lihtsa konverteerimise puhul kasutatakse ainult Kursi välja ja parempoolset Baasvaluuta 1 välja näitamaks välis- ja kohaliku valuuta vahelist kurssi.

Näite leiad Valuuta peatükist.

Kestvuse kaart

Kui Sinu Laod asuvad üksteisest kaugel ning kaup liigub pidevalt ühest Laost teise, saad Laoliikumise kestvuse seadistuses registreerida tüüpiliste teekondade kestvuse. Sellest on abi Laoliikumistele kuuluva aja hindamisel.

Laoliikumise sisestamisel täida päises väljad Laost ja Lattu (vajadusel ka Läbi lao). Iga kord kui ühte nendest Ladudest muudad või Lao sisestad, otsib HansaWorld Enterprise Laoliikumise kestvuse seadistusest vastava Ladude kombinatsiooniga kaardi, mille alusel arvutatakse reisi planeeritud kestvus ning vastu võtmise aeg Laoliikumise Kestvuse kaardil—

Positions	Objects	Items	Currency	Durations	Freight
Plan. Sent Date	15/9/2006	Plan. Duration Days	1	Plan. Arrival Date	16/9/2006
Plan. Sent Time	09:00:00	Plan. Duration Hours	08:00:00	Plan. Arrival Time	17:00:00
Actual Sent Date		Actual Duration Days	0	Actual Arrival Date	
Actual Sent Time		Actual Duration Hours		Actual Arrival Time	

Planeeritud saatmise kuupäevaks ja ajaks sisestuvad vaikumisi Laoliikumise sisestamise kuupäev ja kellaaeg. Nende muutmisel arvutatakse planeeritud vastuvõtmisaeg ümber vastavalt sobivale Laoliikumise kestvuse kaardile.

Samamoodi muudetakse planeeritud saatmise aega vastuvõtmisaja muutmisel.

Kui saatmise ja vastuvõtmise ajad ning kuupäevad on teada, sisesta need alumistele väljadele.

Transpordi kaart

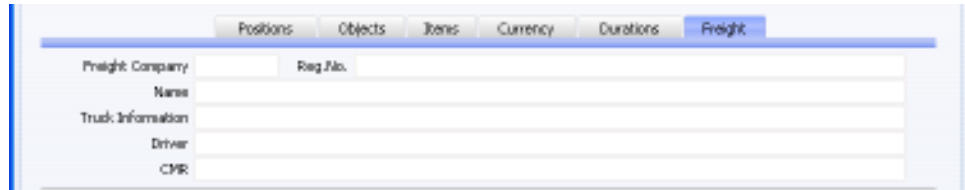

Transpordifirma Ctrl-Enter

Transpordifirmade seadistus,
Laomoodul

Transpordifirmade seadistuses registreeritakse Sinu firma poolt kauba ühest laost teise viimiseks kasutatavate transpordifirmade andmed.

Sisesta siia kasutatava firma kood. Koodi märkimisel sisestuvad automaatselt transpordifirma registreerimisnumber, firma nimi, veoauto informatsioon, autojuht ja CMR tekst, mida kõiki saad üksikul Laoliikumisel muuta. Nende väljade kohta loe palun lähemalt Transpordifirmade seadistuste osast eespool.

Finantskanded Laoliikumistest

Kui märgid Laoliikumisel valiku Saadetud ja salvestad kaardi, koostatakse sellest Kanne Finantsi, kui oled vastavalt määranud Finantsi Allsüsteemide seadistuses ja seadistuses Numbriseeriad - Laoliikumised. Samuti koostatakse Kanne Laoliikumisel valiku Vastu võetud märkimisel.

Tavaliselt krediteeritakse esimese (Saatmise) Kandega Laokontot, kust kaup lähetatakse vastavalt vanale ühikuhinnale (Vana üh.hind, saadetud) ja debiteeritakse vahelao kontot, vastavalt uuele ühikuhinnale (Uus üh.hind, saadetud). Seega registreeritakse antud Kandega kauba viimine vahelattu. Kui vaheladu ei kasutata, ei koostata ka Saatmise Kanne.

Teine (Saadud) Kanne sõltub sellest, kas kasutatakse vaheladu. Kui vaheladu on näidatud, krediteeritakse selle Lao kontot vastavalt vanale ühikuhinnale (Vana üh.hind, vastu võetud) ja debiteeritakse Laokontot, kuhu kaup üle viiakse vastavalt uuele ühikuhinnale (Uus üh.hind, vastu võetud). Seega

Stock - Maintenance - Finantskanded Laoliikumistest

registreeritakse antud Kandega kauba viimine vahelaost sihtlattu. Kui vaheladu ei kasutata, krediteeritakse Lao kontot, kust kaup väljastati, vastavalt vanale ühikuhinnale (Vana üh.hind, vastu võetud) ja debiteeritakse Lao kontot, kuhu kaup võetakse, vastavalt uuele ühikuhinnale (Uus üh.hind, vastu võetud). Seega registreeritakse antud Kandega kauba lihtne üleviimine ühest Laost teise. Kui vaheladu ei kasutata, pead Laoliikumisel siiski märkima valiku Vastu võetud ning seega koostatakse alati ka Saadud Kanne, isegi juhul, kui Saatmise Kannet ei ole.

Kui üks neist Laokontodest puudub, kasutatakse Artikliklassi Laokontot (kui Kuluarvestuse seadistuses on märgitud valik Kasuta konteerimisel artikliklasse) või Laokontot seadistusest Lausendamine, Ladu. Võimalikud lisakulud (saatmisega ja vastuvõtmisega seotud) kantakse Laokasumi või Laokahjumi kontole, mis määratakse samuti seadistuses Lausendamine, Ladu.

Account	Objects	Description	Base 1 Debit	Base 1 Credit	V-Cl
1 741		Stock - WALES		14,29	A
2 140		Stock - Gan		5,00	B
3 742		Stock - IRELAND	19,29		C
4					D
5					E
6					F
7					G
8					
9					
10					
11					
12					
13					
14					
15					
16					
17					
18					
19					
20					
Difference Base 1			0,00		
Difference Base 2			0,00		
Total			19,29	19,29	
Total			30,62	30,62	

Laoliikumisest koostatud Saatmise Kannet saad kohe vaadata Operatsioonide menüü käsklusega Ava finantskanne, saadetud. Samuti saad vaadata ka Saadud Kannet, käsklusega Ava finantskanne, saadud. Kasutajagruppide seadistuses saad keelata juurdepääsu nendele funktsioonidele.

Operatsioonide menüü

Pildil näed akende Laoliikumine: Uus ja Laoliikumine: Vaata Operatsioonid menüüd. Aknal Laoliikumised: Sirvi Operatsioonide menüüd ei ole.

Arvuta ostuhind vana ühikuhinna põhjal

Kui muudad mõne Artikli koodi või määrad Laoliikumise reale Saadetud või Vastu võetud koguse, ei arvutata Vana ega Uut ühikuhinda automaatselt kohe. Hinna uuendamiseks vastava kulumudeli alusel ning võttes arvesse igasuguseid lisakulusid kasuta antud funktsiooni. Kui on näidatud Saadetud kogus, muudetakse vana ja uut ühikuhinda B osal. Kui on näidatud Vastu võetud kogus, muudetakse vana ja uut ühikuhinda A osal. Kui on näidatud Saadetud kogus, muudetakse uut ja vana ühikuhinda B osal iga kord, kui Laoliikumine salvestatakse, kuni ja kaasa arvatud hetkeni, kui Laoliikumisel märgitakse valik Saadetud. Sarnaselt muudetakse uut ja vana ühikuhinda A osal iga kord, kui Laoliikumine salvestatakse, kuni Laoliikumisel valiku Vastu võetud märkimiseni, eeldusel et on näidatud Vastu võetud kogus (ning kui on määratud vaheladu ja Artiklit on selles laos piisav kogus).

Vaata artikli hetkeseisu

Selle funktsiooniga näed Laoliikumise real või Ctrl-Enter valikuaknas märgitud Artikli hetkeseisu: kogust Laos, kogust Tellimustel ning võimalikku lähetatavat kogust. Saatmata Laoliikumisel käivad need kogused Lao kohta, kust kaup lähetatakse, saadetud ja salvestatud Laoliikumisel vahelao kohta.

Selle funktsiooni kohta loe palun lähemalt peatükist Artiklid ja hinnad.

Ava finantskanne, saadetud

Kui märgid Laoliikumisel valiku Saadetud ja kinnitad kaardi, koostatakse Kanne Finantsi, kui oled nii määranud Finantsi Allsüsteemide seadistuses ja seadistuses Numbriseeriad - Laoliikumised. Selle funktsiooniga saad seda Kannet kohe vaadata.

Kanne avatakse uues aknas.

Kasutajagruppidega saad määrata, kellel on õigus seda funktsiooni kasutada. Kasutajagruppide seadistust kirjeldatakse Üldise mooduli juhendis.

Ava finantskanne, saadud

Kui märgid Laoliikumisel valiku Vastu võetud ja kinnitad kaardi, koostatakse Kanne Finantsi, kui oled nii määranud Finantsi Allsüsteemide seadistuses ja seadistuses Numbriseeriad - Laoliikumised. Selle funktsiooniga saad seda Kannet kohe vaadata.

Kanne avatakse uues aknas.

Kasutajagruppidega saad määrata, kellel on õigus seda funktsiooni kasutada. Kasutajagruppide seadistust kirjeldatakse Üldise mooduli juhendis.

Tagastatud kaupade register

Selles registris registreeritakse kauba tagastused. Tagastatud kauba kaart on alati seotud vastava Müügitellimusega. Tagastus võib olla täielik või osaline. Seda registrit ei saa kasutada ilma Müügitellimuste moodulita.

Kauba tagastamisel lattu on keeruline leida tagastatud kauba tegelikku väärtust. Selleks, et kauba väärtused püsiksid võimalikult täpsed, on abiks Kuluarvestuse seadistuses valik Algne laosiset. ostuhind tagast. kaupadel. Näiteks Kulujärjekorra kulumudeli (FIFO või LIFO) puhul tuleb kaup võtta tagasi lattu väärtusega, mis oli sellel lähetuse hetkel. Kaalutud keskmise või Ostuhinna kulumudeli korral võivad lähetuse ja tagastuse vahepeal Kaalutud keskmise või Ostuhind muutuda.

Kui kauba Tagastus kinnitatakse, muudetakse vastavalt Artiklite laoseisud ning Finantsi koostatakse Laoartiklite kohta Kanne (kui oled vastavalt määranud Finantsi Allsüsteemide seadistuses ning seadistuses Numbriseeriad - Tagastatud kaubad). Tavaliste Artiklite laoväärtused muudetakse vaid siis, kui Kuluarvestuse seadistuses on märgitud valik Konteeri tavaliste ja teenusartiklite kulu. Seejärel võid koostada Tagastusest või algsest Arvest Kreditarve (kui oled väljastanud Arve ja Klient asenduskaupa ei soovi) või koostada Müügitellimusest uue Lähetuse (kui soovid saata asenduskaupa).

Tagastatud kaupade vaatamiseks mine Laomoodulisse ja vali põhiaknast Tagastatud kaubad. Avaneb aken Tagastatud kaubad: Sirvi, kus kaardid on reastatud numbrite järjekorras. Sirvimisaknas näed iga Tagastuse numbrit, kuupäeva ja kommentaari. Kinnitatud Tagastused on tähistatud linnukesega. Nimekirja saad oma vajadustest lähtuvalt ümber reastada. Kaardi leidmiseks kasuta otsingu välja.

Tagastatud kauba sisestamine

Tagastusi ei saa sisestada otse Tagastatud kaupade registrisse. Tagastuse registreerimiseks on kaks võimalust—

1. Ava Müügitellimus ja vali Operatsioonide menüüst käsklus Koosta tagastatud kaubad. Sellega koostatakse Tagastatud kaupade registrisse uus kaart. Tagastuse koostamiseks peab Tellimus olema salvestatud ning sellest peab olema koostatud vähemalt üks kinnitatud Lähetus.
2. Ava Lähetus ja vali Operatsioonide menüüst käsklus Koosta tagastatud kaubad. Sellega koostatakse Tagastatud kaupade registrisse uus kaart. Tagastuse koostamiseks peab Lähetus olema kinnitatud ja salvestatud.

Stock - Maintenance - Tagastatud kauba sisestamine

Teist võimalust kasuta siis, kui Kuluarvestuse seadistuses on märgitud valik Algne laosisset. ostuhind tagast. kaupadel, samas seadistuses on määratud, et Tagastatud kaubad sisestatakse kulujärjekorda algele positsioonile ja/või Tellimuste seadistustes on märgitud valik Ära luba tellimusest koostada tagastatud kaupade kaarti. Kui kasvõi üks nimetatud valikutest on kasutusel, ei saa Müügitellimustest Tagastusi koostada. Tagastuse pead koostama Lähetest ka juhul, kui eeltoodud valikuid ei kasutata, aga Müügitellimus sisaldab Artiklit, millele on määratud Kulujärjekorra kulumudel (FIFO või LIFO).

Returned Goods: Inspect

Operations: [Icons] New Duplicate Cancel Save

No: 660014 Trans. Date: 16/9/2006
Customer: 001 Name: Against All Odds Trading Co

Location: WHB [Update Stock] [Price Incl VAT] Reduce
Order No.: 992052 [Delivered Quantity] [Ordered and Delivered Qty]

Item	Qty	Description	Item Cost	Extra Cost	Unit Cost
1	10101	5 Transistor radio	23.00		23.00
2					
3					
4					
5					
6					
7					
8					
9					
10					
11					
12					
13					
14					

Total Qty: 5.000

Tagastus avatakse aknas Tagastatud kaubad: Vaata, mis tähendab, et kaart on salvestatud. Selle kustutamiseks vali Kaardi menüüst käsklus Kustuta.

Tagastusel on järgmised väljad.

Päis

Nr.	Ctrl-Enter	Vali numbriseeriast Tagastuse number. Vaikimisi sisestub järgmine kasutamata number esimesest numbriseeriast seadistuses Numbriseeriad - Tagastatud kaubad. Seda saad vajadusel muuta, aga mitte juba kasutatud numbriga vastu. Mitmekasutaja programmis antakse Tagastusele number kaardi salvestamisel.
Kande kp.	Ctrl-Enter	Vali kuupäev Tagastuse kuupäev. Vaikimisi sisestub käesolev kuupäev.
Klient		Kliendikood sisestub Tellimuselt või Lähetuselt.
Nimi		Kliendi nimi sisestub Tellimuselt või Lähetuselt.

Lao kaart

Ladu	Ctrl-Enter	Ladude seadistus, Laomoodul Sisestub vaikimisi Tellimuselt või Lähetuselt Ladu, kuhu kaup tagasi võetakse. Kui Laoseadistuses on määratud Põhiladu ning siin ei ole Ladu näidatud, võetakse kaup Põhilattu. Kui Laoseadistuses on märgitud valik Nõua ladu, peab siin Ladu olema määratud.
Muuda ladu		Märgi see valik, kui soovid, et tagastatud kauba laoiseisud vastavalt muudetaks ning Tagastuse

Stock - Maintenance - Tagastatud kauba sisestamine

kinnitamisel koostatakse Kanne. Kui tagastatud Artikkel tuleb maha kanda, saad seda olenevalt olukorrast teha Mahakandmiste registris või Tagastusega hankijale.

Kui see valik pole märgitud, ei muudeta Tagastuse kinnitamisel Artiklite laoise ega koostata Kanne Finantsi (isegi kui oled nii määranud Finantsi Allsüsteemide seadistuses ja seadistuses Numbriseeriad - Tagastatud kaubad). Võta see valik maha, kui soovid tagastatud kauba koheselt maha kanda.

Tellimus	Müügitellimuse number, millest Tagastus koostati. Seda välja ei saa muuta.
Hinnad KM-ga	Märgi see valik, kui Tagastusel toodud ühikuhinnad sisaldavad käibemaksu.
Kommentaari	Sia sisestatud kommentaari (nt tagastuse põhjust) näed ka aknas Tagastatud kaubad: Sirvi.
Vähenda	Nende valikutega määra, kuidas muudetakse Tellimust, millest Tagastus koostati.

Lähetatud kogus

Selle valikuga vähendatakse Tellimusel ainult Lähetatud ja Lähetustel koguseid. Seda kasutatakse, kui Klient soovib asenduskaupu. Kui Tagastus on kinnitatud, saad Tellimusest koostada uue Lähetuse. Kui pead kaubad Hankijale tagastama, on soovitatav Tagastusega Artiklid lattu tagasi võtta ning seejärel sisestada Tagastatud kaubad hankijale (kui kaubad osteti Ostutellimuse alusel) või Laomahakandmine (kui Ostutellimust ei koostatud).

Tellitud ja lähetatud kogus

Selle valikuga vähendatakse nii Lähetatud/Lähetustel kogused kui Tellitud kogus. Seda kasutatakse, kui Klient ei soovi asenduskaupa (nt tühistati Tellimus). Sellisel juhul märgitakse valikud Vähenda tellitud ja lähetatud kogus ning Muuda ladu. Kui Tellimusest on koostatud Arve, saad selle krediteerida, valides Tagastuse kaardi Operatsioonide menüüst käskluse Koosta kreditarve. Kui Müügitellimusest on koostatud

Stock - Maintenance - Tagastatud kauba sisestamine

mitu Arvet, ei saa Tagastusest kreditarvet koostada. Koosta kreditarve kas Tellimusest või krediteeritavast Arvest.

Vaikimisi valikud uuel Tagastusel määra Tagastatud kaupade seadistuses.

Artiklite kaart

Tabelisse sisesta tagastatavad Artiklid. Artiklid sisestuvad Tellimuselt või Lähetuselt, millest Tagastus koostati. Vaikimisi sisestub koguseks lähetatud kogus. Artiklid, mille lähetatud koguseks Tellimusel on null, Tagastusele ei sisestu. Sisesta iga Artikli tagastatud kogus ning kustuta Artiklid, mida ei tagastatud, klõpsates reanumbril ning vajutades Backspace-klahvi klaviatuuril. Kui Kuluarvestuse seadistuses ei ole märgitud valik Algne laosisset. ostuhind tagast. kaupadel ja/või samas seadistuses pole määratud, et Tagastatud kaubad sisestatakse kulujärjekorda algele positsioonile, saad tagastatud kauba Ühiku ostuhinda muuta, kuigi seda ei ole soovitatav teha. Kui kauba lattu tagasi võtmisega kaasnesid lisakulud, ära muuda Artikli Ühiku ostuhinda, vaid registreeri need kulud Lisakulu väljal.

Item	Qty	Description	Base Cost	Extra Cost	Unit Cost
1	10101	5 Transistor radio	23.00		23.00
2					
3					
4					
5					
6					
7					
8					
9					
10					
11					
12					
13					
14					
15					
16					
17					
18					
19					

At the bottom left, there is a checkbox labeled "OK" and a "Total Qty" field showing "5.000".

A osa

Artikkel	<p>Artiklikood sisestub Tellimuselt või Lähetuselt.</p> <p>Kui tagastatakse Struktuurartikkel, pead Tagastamise kaardile sisestama selle komponendid, mitte Struktuurartikli enda. Struktuurartiklid komplekteeritakse lähetamise hetkel ning neid ei hoita Laos. Seega ei saa neid ka tagasi Lattu võtta. Tagastatud kauba kaardil näidatakse ainult Struktuurartikli komponendid, mis Lattu tagasi võetakse.</p>
Kogus	<p>Artikli tagastatav kogus (vaikimisi sisestub lähetatud kogus, millest on lahutatud eelnevalt tagastatud kaubad). Vaikimisi kogust saad vähendada, kuid mitte suurendada.</p>
Nimetus	<p>Artikli nimetus sisestub Tellimuselt või Lähetuselt.</p>
Üh. ostuhind	<p>Tagastatava Artikli ühiku ostuhind.</p> <p>Lähetusest koostatud Tagastuse vaikimisi ühikuhind arvutatakse Lähetuse C osal näidatud Rea FIFO väärtuse alusel, eeldusel et Kuluarvestuse seadistuses on märgitud valik Algne laosisset. ostuhind tagast. kaupadel. Kui see valik ei ole märgitud, sisestub vaikimisi Ostuhind Artiklikaardilt.</p> <p>Tellimusest koostatud Tagastusele sisestub vaikimisi kas Artikli Kaalutud keskmine, Ostuhind või protsent Baashinnast, olenevalt kasutatavast kulumudelist. Kulujärjekorra kulumudeli (FIFO või LIFO) korral ei saa Tellimustest Tagastusi koostada, kuna Tellimusel Kulujärjekorra väärtusi ei näidata.</p> <p>Kui Kuluarvestuse seadistuses ei ole märgitud valik Algne laosisset. ostuhind tagast. kaupadel ja/või samas seadistuses pole määratud, et Tagastatud kaubad sisestatakse kulujärjekorda algele positsioonile, saad tagastatud kauba Ühiku ostuhinda muuta, kuigi seda ei ole soovitatav teha. Kui Artikli ostuhinda uuendatakse peale Laosissetulekut Kaalutud keskmisega (märgitud on vastav valik Artiklikaardi Kulude kaardil) ning Laomooduli Kuluarvestuse seadistuses on märgitud valik Uuenda kaalutud keskmist tagastatud kaupadest ja kreditarvetest, kajastuvad siin tehtud muudatused ka</p>

Stock - Maintenance - Tagastatud kauba sisestamine

Ostuhinnas Artiklikaardil. Muudetakse Artikli FIFO/LIFO ja Kaalutud keskmisi väärtusi.

Lisakulu

Kaupade tagastamisega kaasnev lisakulu (ühiku kohta). Lisakulu liidetakse Ühiku ostuhinnale Ostuhinna/FIFO väljal. Lisakulu võid sisestada summana või protsendina, lisades % tähise. Lisakulu saad näidata vaid eeldusel, et Kuluarvestuse seadistuses ei ole märgitud valik Algne laosisset. ostuhind tagast. kaupadel ja/või samas seadistuses pole määratud, et Tagastatud kaubad sisestatakse kulujärjekorda algsele positsioonile.

Tagastusest koostatud Kandel (määratakse Finantsi Allsüsteemide seadistuses ja seadistuses Numbriseeriad - Tagastatud kaubad), krediteeritakse Lisakulu summas Lisakulu kontot seadistusest Lausendamine, Ladu ning lisakulu summa lisatakse ka deebetkonteeringule.

Artikli FIFO/LIFO väärtust lisakulu ei muuda, kuid kui Kuluarvestuse seadistuses on märgitud valik Uuenda kaalutud keskmist tagastatud kaupadest ja kreditarvetest, kaasatakse lisakulu Artikli Kaalutud keskmise arvestusse. Sellisel juhul ning eeldusel, et Artikli ostuhinda muudetakse peale Laosissetulekut Kaalutud keskmisega (märgitud on vastav valik Artiklikaardi Kulude kaardil) kajastuvad siin tehtud muudatused ka Ostuhinnas Artiklikaardil.

Ostuhind/FIFO

Tagastatud kauba ühiku Ostuhind koos Lisakuluga.

B osa

Objektid

Ctrl-Enter

Objektide register,
Finants/Üldine moodul

Sisestub vaikimisi

Tellimuseralt

Igale reale ja sellest koostatud Kannetele saad määrata kuni 20 komadega eraldatud Objekti. Erinevate Objektidega võid tähistada osakondi, kulukohti või toote tüüpe. Objektid võimaldavad Finantsis aruandlust paindlikult liigendada.

Vaikimisi sisestuvad Objektid siia vastavate Tellimuse või Lähetuse ridadelt. Vajadusel saad neid muuta. Tavaliselt tähistavad need Objektid Artiklit.

Stock - Maintenance - Tagastatud kauba sisestamine

Tagastusest koostatud Kandel kantakse siin määratud Objektid koos Tagastuse Valuuta kaardil toodud Objektidega Kulukonto või Tagastatud kaupade konto krediidkonteeringule.

- Seerianr.** **Ctrl-Enter** Laoartiklite seerianumbrid
- Kui Artikkel kannab seeria- või partiinumbrit, sisesta see siia.
- Lähetusest koostatud Tagastusel sisestuvad siia lähetatud Artiklite seerianumbrid. Tellimusest koostatud Tagastusele vaikimisi seerianumbrid ei sisestu, kuna Tellimusel ei näidata kõigi Artiklite seerianumbreid, kui tellitud kogus on suurem kui üks.
- Kui Laoseadistustes on märgitud valik Ära nõua seerianumbrit laosissetulekul, võid seerianumbri jätta määramata ning saad kasutada ühest suuremaid koguseid.
- Parim enne** Riknevate kaupade puhul sisesta siia Parim enne kuupäev. Vaikimisi sisestub Tellimusest lähetatud Artikli Parim enne kuupäev.

C osa

- Asukoht** **Ctrl-Enter** Asukohtade register, Laohalduse moodul
- Kui päises määratud Ladu on suur ning jagatud Asukohtadeks, sisesta siia kauba ladustamise koht. Asukoht peab asuma õiges Laos. Ctrl-Enteriga näed vaid Vabu Asukohti. Lähetusest koostatud Tagastusele sisestub Asukoht Lähetuselt.
- Retsept** Sisestub Struktuurartikli Retsept. Seda muuta ei saa.
- Laius, Kõrgus, Sügavus**
- Sisestub vaikimisi** Artiklilt
- Nendel väljadel näed Artikli mõõte.
- Kui Artiklit müüakse pindala või mahu järgi, võid määrata, et Kogus arvutataks Artikli mõõtude alusel. Selleks märgi Müügireskontro Artikli seadistustes valik Luba koguse arvutamist. Seejärel märgi Artiklile antud Ühiku kaardil valik Arvuta kogus. Kui Artiklit müüakse

pindala alusel, märgi samas valik Kahemõõtmeline, ning kogus arvutatakse Laiuse ja Kõrguse määramisel. Kui Artiklit müüakse mahu järgi, märgi valik Kolmemõõtmeline ning kogus leitakse Laiuse, Kõrguse ja Sügavuse põhjal. Täpsema kirjelduse ja näite leiad Müügireskontro juhendi Ühikute seadistuse osast.

Jalus

Kinnita

Märgi see valik Tagastuse kinnitamiseks. Kinnitatud Tagastust ei saa enam muuta. Kui oled märkinud valik Muuda ladu, muudetakse nüüd Artiklite laoseisud vastavalt. Kui valik Muuda ladu on märgitud ja kui oled vastavalt määranud Finantsi Allsüsteemide seadistuses ja seadistuses Numbriseeriad - Tagastatud kaubad, koostatakse Tagastustest kinnitamisel Finantsi kulukanded.

Kreeditarve koostamiseks peab Tagastus olema kinnitatud.

Kogus kokku

Siin näed tagastatud Artiklite koguarvu.

Valuuta kaart

- Currency:** GBP
- Rate:** [] : []
- Base Currency 1:** 0.63
- Base Currency 2:** 1
- Objects:** []
- Reason:** []

Valuuta

Ctrl-Enter

Valuutade register, Üldine moodul

Tagastuse Valuuta.

Kursid

Sisestub vaikimisi

Baasvaluuta kursside seadistus ja/või Valuutakursside register, Üldine moodul

Sisestub hetke valuutakurss.

Valuuta konverteerimisel rakendatakse ühte kahest alljärgnevast meetodist. Topeltvaluutade süsteem võib sobida firmadele, millel on kontorid kahes erinevas riigis, mis peavad esitama aruandlust mõlema riigi valuutas; firmadele, mis tegutsevad riikides, kus lisaks

rahvuslikule valuutale on üldkäibes ka teine valuuta (tavaliselt USA dollar või Euro); ning firmadele, mis kuuludes eurosooni on säilitanud võrdluseks vana kohaliku valuuta. Teine meetod on Lihtne konverteerimine välisvaluutast kohaliku valuutasse, mida kasutatakse enamuse valuutatehingute puhul kogu maailmas.

Valuutakursid (Topeltvaluutade süsteem)

Kui kasutatakse Topeltvaluutade süsteemi, näed siin vasakpoolsetele Baasvaluuta 1 ja Baasvaluuta 2 väljadele sisestatud kahe Baasvaluuta vahelist kurssi (viimati sisestatud kaardilt Baasvaluuta kursside seadistusest).

Pea meeles, et Euroopa Rahaliidu (ERL) eeskirjad sätestavad, et kursid peavad olema alati väljendatud ühe Euro suhtena kohaliku või välisvaluutasse.

Valuutakursid (Lihtne konverteerimise süsteem)

Lihtsa konverteerimise puhul kasutatakse ainult Kursi välja ja parempoolset Baasvaluuta 1 välja näitamaks välis- ja kohaliku valuuta vahelist kurssi.

Näite leiad Valuuta peatükist.

Objektid

Ctrl-Enter Objektide register, Finants/Üldine moodul

Sisestub vaikimisi Tellimuse Kuupäevade kaardilt

Tagastusele ja sellest koostatud Kannetele saad määrata kuni 20 komadega eraldatud Objekti. Erinevate Objektidega võid tähistada osakondi, kulukohti või toote tüüpe. Objektid võimaldavad Finantsis aruandlust paindlikult liigendada.

Vaikimisi sisestuvad Objektid Tellimuselt, kuid neid saad vajadusel muuta. Tavaliselt tähistavad need Objektid Klienti ja Müügimeest.

Tagastusest koostatud Kandel kantakse siin määratud Objektid Kulukonto või Tagastatud kaupade konto krediidkonteeringule.

Põhjus Tagastamise põhjus. Seda välja saad muuta ka kinnitatud Tagastusel.

Finantskanded Tagastatud kaupadest

Kui Tagastus kinnitatakse, koostatakse sellest automaatselt Kanne, kui oled vastavalt seadistanud Finantsi Allsüsteemide seadistuses ja seadistuses Numbriseeriad - Tagastatud kaubad ning kui vähemalt üks tagastatud Artikkel on Laoartikkel (või Tavaline artikkel, kui Kuluarvestuse seadistuses on märgitud valik Konteeri tavaliste ja teenusartiklite kulu).

Debiteeritav Laokonto leitakse järgmiselt—

1. Debiteeritakse määratud Lao kontot.
2. Kui Laole ei ole Laokontot määratud või ei ole Tagastusel Ladu näidatud ning kui Kuluarvestuse seadistuses on märgitud valik Kasuta konteerimisel artikliklasse, debiteeritakse Artikliklassile määratud Laokontot.
3. Muul juhul debiteeritakse Laokontot seadistusest Lausendamine, Ladu.

Krediteeritav Kulukonto või Tagastatud kaupade konto leitakse järgmiselt—

1. Krediteeritakse Artiklile määratud Kulukontot.
2. Kui Artiklile ei ole Kulukontot määratud ning kui Kuluarvestuse seadistuses on märgitud valik Kasuta konteerimisel artikliklasse, krediteeritakse Artikliklassile määratud Kulukontot.
3. Muul juhul krediteeritakse Tagastatud kaupade kontot seadistusest Lausendamine, Ladu.
4. Kui Tagastatud kaupade kontot pole määratud, krediteeritakse Laokulu kontot seadistusest Lausendamine, Ladu.

Lisakulud kantakse Lisakulu kontole seadistusest Lausendamine, Ladu.

Tagastuse Objektid (nii Valuuta kui ka Artiklite kaardilt) kantakse Kulukonto või Tagastatud kaupade konto krediidkonteeringule.

Pildil näed Tagastusest koostatud Kanned—

Account	Objects	Description	Base 1 Debit	Base 1 Credit	V-Cd
1 740		Stock Valuation	115.00		A
2 240		Cost of Sales, Domestic		115.00	B
3					C
4					D
5					E
6					F
7					G
8					
9					
10					
11					
12					
13					
14					
15					
16					
17					
18					
19					
20					

Difference Base 1 0.00 Total 115.00 115.00
Difference Base 2 0.00 Total 182.54 182.54

Kui Finantsi Kandesisestuse seadistuses on märgitud valik Negatiivsed summad, erineb koostatav Kanne veidi: negatiivsed summad krediteeritakse Laokontole ja debiteeritakse Kulukontole või Tagastatud kaupade kontole.

Koostatud Kanned saad kohe vaadata, kasutades Operatsioonide menüü käsklust Ava finantskanne. Kannete vaatamise saab keelata Kasutajagruppide seadistuses Üldises moodulis.

Kaupade tagasi võtmine, kui ei koostatud Lähetest

Kaupu on võimalik laost lähendada ka Müügitellimust või Lähetest registreerimata. Seda kirjeldasime eespool lõigus Lähetest Müügireskontrost. Kuna sellisel juhul ei koostata Müügitellimust, ei ole võimalik kaupade lattu tagasi võtmiseks kasutada Tagastatud kaupade registrit.

Toimi järgmiselt—

1. Kõigepealt krediteeri Arve nagu kirjeldatud Müügireskontro peatüki Kreditarveid käsitlevas lõigus. Kui valid Kreditarvele Kredit-tüüpi tasumistingimuse, võetakse automaatselt maha valik Muuda ladu. See

valik peab olema märkimata, eriti kui kasutad Kulujärjekorra kulumudelit (FIFO või LIFO), selleks et laoarvestus Finantsis säiliks korrektsena: et ei kasutataks valet FIFO väärtust. Kinnita Kreditarve (et muudetakse Müügireskontro ning Müügivõlgade, KM ja Müügikontode saldod Finantsis).

2. Võta kaup Lattu tagasi Laosissetulekuga. Sellega muudetakse korrektelt Artiklite laoseisud ning, kui oled vastavalt määranud Finantsi Allsüsteemide seadistuses ning seadistuses Numbriseeriad - Tagastatud kaubad, laoarvestus Finantsis.

Korrektse laoarvestuse huvides on soovitatav sisestada ostuhinnad Laosissetulekutele käsitsi: õiged hinnad leiad algselt Arvelt (FIFO väljal Arve C osal näed lähetatud Artikli ühiku keskmist FIFO väärtust).

Operatsioonide menüü

Pildil näed akende Tagastatud kaubad: Uus ja Tagastatud kaubad: Vaata Operatsioonide menüüd. Aknal Tagastatud kaubad: Sirvi Operatsioonide menüüd ei ole.

Ava finantskanne

Kui Tagastus on kinnitatud ja salvestatud, koostatakse sellest Kanne Finantsi, kui oled vastavalt määranud Finantsi Allsüsteemide seadistuses ja seadistuses Numbriseeriad - Tagastatud kaubad. Selle käsklusega saad koostatud Kanned kohe vaadata.

Kanne avatakse eraldi aknas.

Kasutajagruppidega saad määrata, kellel on õigus Kandeid vaadata. Kasutajagruppide seadistust kirjeldatakse Üldise mooduli juhendis.

Koosta kreditarve

Kui Tellimusest on koostatud Arve ning kaup tagastatakse asenduskaupa nõudmata (näiteks tühistab Klient tellimuse), saad selle funktsiooniga koostada Kreditarve. Kreditarve koostamiseks peab Tagastus olema kinnitatud ja salvestatud ning Tellimusest peab olema koostatud vähemalt üks kinnitatud Arve.

Kreditarve avatakse aknas Arve: Vaata, mis tähendab, et see on salvestatud Arvete registrisse ning avatud kontrollimiseks ja kinnitamiseks.

- No: 970119, Name: Against All Odds Trading Co, Customer: 001
- Invoice Date: 16/9/2006, Our Ref., Salesman: PP
- Payment Terms: CN, Attn: Joseph Conrad
- Due Date: 16/9/2006, Object
- Trans. Date: 16/9/2006, Official Ser. No.

Item	Qty	Description	Unit Price	%	Sum
1		Credit of Invoice 970119			
2	5	Transistor radio	10.00		50.00
3					
4					
5					
6					
7					
8					
9					
10					
11					
12					

Summary:

- Currency: GBP, Freight: , VAT: 8.75, Subtotal: 50.00
- Ext. Tax: , TAX2: , Base: 58.75, TOTAL: 58.75

Tasumistingimuseks sisestub Kreditarvele esimene Kredit-tüüpi tasumistingimus Müügireskontro Tasumistingimuste seadistusest. Kui Tellimusest on koostatud vaid üks Arve, näed Kreditarve esimesel real viidet krediteeritavale Arvele. Kui see number on vale, saad valida uue Arve numbr, kasutades Ctrl-Enter klahvikombinatsiooni. Ctrl-Enteriga näed tasumata Arveid. Kui Tellimusest on koostatud mitu Arvet, ei näe Kreditarve esimesel real viidet krediteeritavale Arvele, kuna pole selge, millist Arvet krediteerida soovitakse. Saad selle määrata ise, kasutades vajadusel Ctrl-Enter klahvikombinatsiooni. Kui seadistuses Lausendamine (M/R) on märgitud valik Ära luba ilma numbrita kreditarveid, peab enne Kreditarve kinnitamist olema krediteeritav Arve näidatud. Teine võimalus Arve krediteerimiseks on avada Arve (mis on Tellimuse ja Lähetusega seotud Kirjaklambri kaudu) ja valida Operatsioonide menüüst käsklus Koosta kreditarve.

Kreditarvega muudetakse Arvega kogust Tellimuse D osal, olenemata sellest, kas Müügitellimuste mooduli Tellimuste seadistustes on märgitud valik Kreditarve muudab arvega kogust.

Stock - Maintenance - Operatsioonide menüü

Kreeditarve välja trükkimiseks klõpsa Printeri ikoonil. Kui Kreeditarve on kinnitamata ja Üldise mooduli seadistuses Valikulised võimalused pole märgitud valik Ilma 'Proovitrükita', trükitakse sellele tekst 'Proovitrükk'.

Kui Kreeditarve on valmis, kinnita ja salvesta see. Nüüd koostatakse Finantsi vastav Kanne ning Kreeditarvet ei saa enam muuta.

Kreeditarvete kohta loe palun lähemalt Müügireskontro juhendist.

Sulge Kreeditarve sulgemisruudust ja oled tagasi Tagastusel.

Tagastatud kaubad hankijale

Selles registris registreeritakse kauba tagastused Hankijatele. Hankijale tagastatud kauba kaart on alati seotud vastava Ostutellimusega. Tagastus võib olla täielik või osaline. Seda registrit ei saa kasutada ilma Ostutellimuste moodulita. Kui Ostutellimuste moodulit ei kasutata, koosta kauba laost eemaldamiseks Laomahakandmine.

Kauba tagastamisel Hankijale on keeruline hinnata tagastatava kauba tegelikku väärtust. Lähetuse või Laomahakandmisega Laost eemaldatava Artikli hind arvutatakse tavapärase kulumudeli alusel. Kui kaup väljastatakse aga Tagastusega hankijale, võid arvutada hinna kas kulumudeli alusel või kasutada Artikli tegelikku ostuhinda, millega kaup lattu võeti. Kui soovid kauba tagastada ostuhinnaga, märgi Kuluarvestuse seadistuses valik Algne laosisset. ostuhind hankijatele tagast. kaupadel.

Tagastuse kinnitamisel muudetakse vastavalt Artiklite laoseisud ning Finantsi koostatakse Kanne (kui oled vastavalt määranud Finantsi Allsüsteemide seadistuses ning seadistuses Numbriseeriad - Tagastatud kaubad hankijatele). Seejärel võid koostada algsest Ostutellimusest uue Laosissetuleku (kui saadetakse asenduskaup) või Kreditarve (kui esitatud on Ostuarve ja sa asenduskaupa ei soovi). Kreditarve võid koostada ka Tagastuse kaardist, eeldusel, et Ostutellimusest on koostatud vaid üks Arve ning Ostureskontro Ostuarve seadistustes pole märgitud valik Ühe summeeritud reana hankija kulukontoga. Kui Ostutellimusest on koostatud mitu Arvet, koosta Kreditarve algsest Ostuarvest Operatsioonide menüü käsklusega Koosta kreditarve või koosta Ostutellimusest negatiivse kogusega Ostuarve.

Hankijale tagastatud kaupade vaatamiseks mine Laomoodulisse ja vali põhiaknast Tagastatud kaubad hankijale. Avaneb aken Tagastatud kaubad hankijale: Sirvi, kus kaardid on reastatud numbrite järjekorras. Sirvimisaknas näed iga Tagastuse numbrit, kuupäeva ja kommentaari. Kinnitatud kaardid on tähistatud linnukesega. Nimekirja saad oma vajadustest lähtuvalt ümber reastada. Kaardi leidmiseks kasuta otsingu välja.

Hankijale tagastatud kaupade sisestamine

Tagastusi hankijale ei saa sisestada otse Tagastatud kaubad hankijale registrisse. Hankijale tagastatud kauba registreerimiseks on kaks võimalust—

1. Ava Ostutellimus ja vali Operatsioonide menüüst käsklus Koosta tagastatud kaubad. Sellega koostatakse registrisse Tagastatud kaubad hankijale uus kaart. Tagastuse koostamiseks peab Tellimus olema

Stock - Maintenance - Hankijale tagastatud kaupade sisestamine

salvestatud ning sellest peab olema koostatud vähemalt üks kinnitatud Laosissetulek.

2. Ava Laosissetulek ja vali Operatsioonide menüüst käsklus Koosta tagastatud kaubad. Sellega koostatakse registrisse Tagastatud kaubad hankijale uus kaart. Tagastuse koostamiseks peab Laosissetulek olema kinnitatud ja salvestatud.

Laosissetulekust Tagastuse koostamiseks peab see olema koostatud Ostutellimusest. Kui Laosissetulekut ei koostatud Ostutellimusest, ei saa sellest Tagastust koostada ning tagastatud kaup tuleb laost eemaldada Laomahakandmisega.

Teist võimalust kasuta siis, kui Kuluarvestuse seadistuses on märgitud valik Algne laosisset. ostuhind hankijatele tagast. kaupadel ja/või Ostutellimuste seadistuses on märgitud valik Ära luba tellimusest koostada tagastatud kaupade kaarti. Kui kasvõi üks nendest valikutest on kasutusel, ei saa Ostutellimustest Tagastusi koostada.

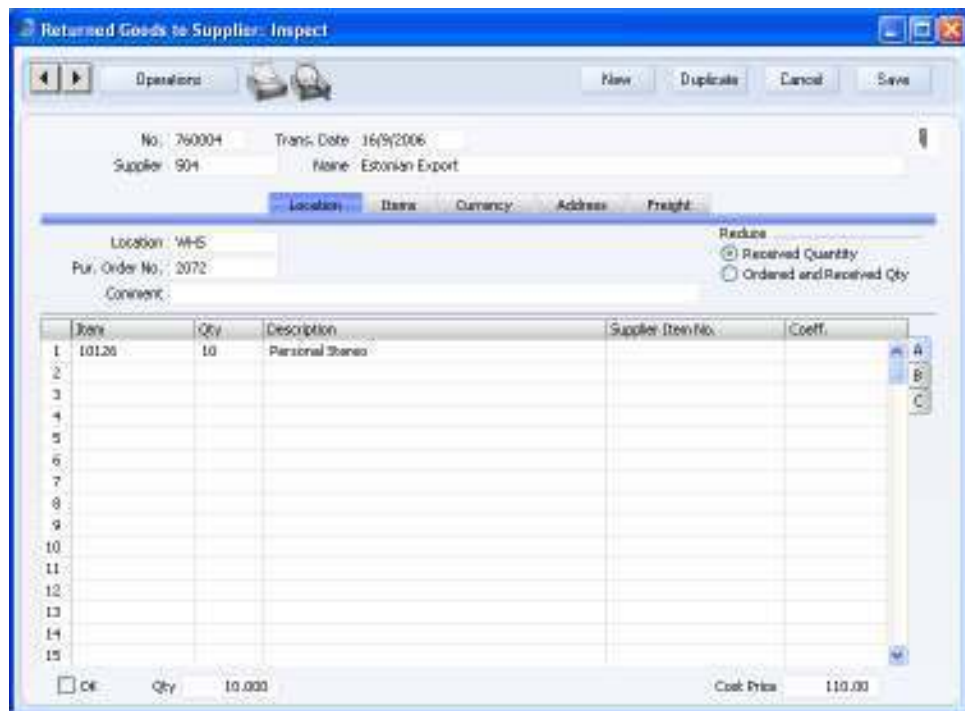

Stock - Maintenance - *Hankijale tagastatud kaupade sisestamine*

Tagastus avatakse aknas Tagastatud kaubad hankijale: Vaata, mis tähendab, et kaart on salvestatud. Selle kustutamiseks vali Kaardi menüüst käsklus Kustuta.

Tagastusel on järgmised väljad.

Päis

Nr.	Ctrl-Enter	Vali numbriseeriast
		Tagastuse number. Vaikimisi sisestub järgmine kasutamata number esimesest numbriseeriast seadistuses Numbriseeriad - Tagastatud kaubad hankijatele. Seda saad vajadusel muuta, aga mitte juba kasutatud numbri vastu. Mitmekasutaja programmis antakse Tagastusele number kaardi salvestamisel.
Kande kp.	Ctrl-Enter	Vali kuupäev
		Tagastuse kuupäev. Vaikimisi sisestub käesolev kuupäev.
Hankija	Hankija kood	sisestub Ostutellimuselt või Laosissetulekult.
Nimi	Hankija nimi	sisestub Ostutellimuselt või Laosissetulekult.

Lao kaart

Stock - Maintenance - *Hankijale* tagastatud kaupade sisestamine

Ladu	Ctrl-Enter	Ladude seadistus, Laomoodul
	Sisestub vaikimisi	Ostutellimuselt või Laosissetulekult
		Ladu, kust kaup Hankijale tagasi saadetakse. Kui Laoseadistustes on määratud Põhiladu ning siin ei ole Ladu näidatud, tagastatakse kaup Põhilaost.
		Kui Laoseadistustes on märgitud valik Nõua ladu, peab siin Ladu olema määratud.
Ostutellimus nr.		Ostutellimuse number, millest Tagastus koostati. Seda välja ei saa muuta.
Kommentaari		Siia sisestatud kommentaari (nt tagastuse põhjust) näed ka aknas Tagastatud kaubad hankijale: Sirvi.
Vähenda		Nende valikutega määrata, kuidas muudetakse Ostutellimust, millest Tagastus koostati.

Saadud kogust

Selle valikuga vähendatakse Ostutellimusel ainult Saadud koguseid. Seda kasutatakse, kui soovid rikkis kauba asendamist. Kui Tagastus on kinnitatud ja kui saabub asenduskaup, saad Ostutellimusest koostada uue Laosissetuleku.

Tellitud ja saadud kogust

Selle valikuga vähendatakse nii Saadud kogused kui Tellitud kogus. Seda kasutatakse, kui asenduskaupa ei soovita. Kui Ostutellimuse kohta on saabunud Ostuarve, saad selle krediteerida, valides Tagastuse kaardi Operatsioonide menüüst käskluse Koosta kreditarve. Kui Ostutellimusest on koostatud mitu Arvet, ei saa Tagastusest kreditarvet koostada. Koosta kreditarve kas Tellimusest või krediteeritavast Arvest.

Vaikimisi valikud uuel Tagastusel määrata Tagastatud kaupade seadistustes.

Artiklite kaart

Tabelisse sisesta tagastatavad Artiklid. Artiklid sisestuvad Ostutellimuselt või Laosissetulekult, millest Tagastus koostati. Vaikimisi sisestub koguseks saadud kogus. Artiklid, mille saadud koguseks Ostutellimusel on null,

Stock - Maintenance - *Hankijale* tagastatud kaupade sisestamine

Tagastusele ei sisestu. Samuti ei sisestu Tagastusele Ostutellimuselt ja Laosissetulekult Tavalised ja Teenusartiklid. Sisesta iga Artikli tagastatud kogus ning kustuta Artiklid, mida ei tagastatud, klõpsates reanumbril ning vajutades Backspace-klahvi klaviatuuril.

Item	Qty	Description	Supplier Item No.	Coeff.
1	10126	30 Personal Stereo		
2				
3				
4				
5				
6				
7				
8				
9				
10				
11				
12				
13				
14				
15				
16				
17				
18				
19				

Qty: 10,000 Cost Price: 110,00

A osa

Artikkel Artiklikood sisestub Ostutellimuselt või Laosissetulekult. Seda välja muuta ei saa.

Kogus

Artikli tagastatav kogus. Vaikimisi sisestub saadud kogus, millest on lahutatud Klientidele lähetatud kaup. Vaikimisi kogust saab muuta, aga see ei tohi ületada algselt lattu võetud kogust (või, kui osa kaubast on Klientidele lähetatud või muul põhjusel laost eemaldatud, ei tohi see kogus olla suurem hetkel lattu jäänud kogusest).

Stock - Maintenance - Hankijale tagastatud kaupade sisestamine

Nimi Artikli nimetus sisestub Ostutellimuselt või Laosissetulekult.

Hankija artikli nr. Artiklile Hankija poolt antud number.

Koef. **Sisestub vaikumisi** Artiklilt
Artikli Ühiku koefitsient Artiklikaardi Lao kaardilt. Kui pead laoarvestust erinevates ühikutes, näitab Ühiku koefitsient suhet nende erinevate ühikute vahel.

B osa

Hinnaerinevus Selle välja kohta loe palun lähemalt Hinnaerinevuste osast eespool.

FIFO Artikli ühiku väärtus, mis kantakse Tagastusest koostatud Kandlele. Ühest suurema koguse korral näed siin ühiku keskmist väärtust. Rea koguväärtust näed Rea FIFO väljal.

See summa sisestub automaatselt Tagastuse kinnitamisel ja salvestamisel. Artikli ühiku väärtus arvutatakse tavaliselt vastavalt Kuluarvestuse seadistuse valikule Algne laosisset. ostuhind tagast. kaupadel hankijatele. Kui see valik ei ole märgitud, kasutatakse vastavale Artiklile või Artikliklassile antud kulumudelit. Kui siin on määratud Vaikumisi kulumudel, kasutatakse Kuluarvestuse seadistuses valitud Peamist kulumudelit. Seega käsitletakse Tagastust tavalise laost väljastamisena. Kui valik Algne laosisset. ostuhind tagast. kaupadel hankijatele on märgitud, kasutatakse Laosissetulekul registreeritud Artikli ostuhinda. Erandiks on, kui kasutad Seerianumbrit kandvat Artiklit ja kui Kuluarvestuse seadistuses on märgitud valik Seerianumbripõhine kulu konteerimine. Lähemalt loe palun Seerianumbri välja (C osal) kirjeldusest edaspidi.

Rea FIFO Rea Artiklite laoväärtus kokku (ühikuhind korrutatud kogusega). Tagastuse kinnitamisel ja salvestamisel sisestub see summa automaatselt.

Tagastuse kinnitamisel koostataval Kandel krediteeritakse antud summas Laokontot ning debiteeritakse Laovahekontot või Tagastatud kaupade kontot. See summa sisestub Tagastusest koostatavale Kreditarvele, kus seda saab vajadusel muuta.

C osa

Seerianr.	Ctrl-Enter	Laoartiklite seerianumbrid
		Kui Artikkel kannab seeria- või partiinumbrit, sisesta see siia.
		Kui seerianumbriga Artiklit tagastatakse ühest suurem kogus, sisestub Tagastusele automaatselt vastav arv ridu kogusega 1. Ridadele saad seejärel määrata seerianumbrid.
		Kui Tagastusel ei ole Ladu märgitud, näed <i>Ctrl-Enter</i> valikuaknas kõigis Ladudes olevate Artiklite seerianumbreid koos viitega Laole, kus antud Artikkel asub. Kui oled Lao määranud, näidatakse ainult selle Lao Artiklite seerianumbreid.
		Kui tahad Ctrl-Enter nimekirjas näha Parim enne kuupäevi, märgi Müügireskontro Artikli seadistustes valik Näita 'Parim enne' kuupäevi. Parim enne kuupäevad määra Laomooduli Partiitekstide seadistuses ja Hooldusteeninduse mooduli Partii kvaliteedi kontrolli seadistuses.
		Ctrl-Enter klahvikombinatsiooniga ei saa seerianumbreid valida, kui Laoseadistustes on märgitud valik Ära nõua seerianumbrit laosissetulekul. Selle valiku korral pole seerianumbri määramine kohustuslik. Kui seda siiski teed, ei kontrollita seerianumbri kehtivust (st selle olemasolu laos).
		Ostutellimusest koostatud Tagastusele vaikimisi seerianumbrid ei sisestu. Sisesta need ise. Automaatselt FIFO ega LIFO jälgimist ei toimu. Laosissetulekust koostatud Tagastusele sisestuvad seerianumbrid automaatselt Laosissetulekult.
		Valik Seerianumbripõhine kulu konteerimine Kuluarvestuse seadistuses Laomoodulis määrab, kuidas seerianumbri valik mõjutab FIFO ja Rea FIFO summat B osal ning kulusummat Tagastusest koostataval Kandel. Kui see valik ei ole märgitud, sisestub FIFO ja Rea FIFO väljadele tavapärase kulumudeli alusel arvutatud Ostuhind, kuigi see ei pruugi sobida valitud seerianumbriga (nt FIFO kulumudeli puhul sisestub vanim ostuhind, isegi kui valitud seerianumber ei ole

vanim.) Kui see valik on märgitud, sisestub FIFO ja Rea FIFO väljadele valitud seerianumbrit kandva Artikli tegelik ostuhind.

Laius, Kõrgus, Sügavus

Sisestub vaikimisi Artiklilt

Nendel väljadel näed Artikli mõõte.

Valuuta kaart

Location	Items	Currency	Address	Freight
Currency	GBP	Rate	:	Base Currency 1
Base Currency 1	0.63	:	:	Base Currency 2
Base Currency 2	1			

Valuuta	Ctrl-Enter	Valuutade register, Üldine moodul
		Tagastuse Valuuta.
Kursid	Sisestub vaikimisi	Baasvaluuta kursside seadistus ja/või Valuutakursside register, Üldine moodul

Sisestub hetke valuutakurss.

Valuuta konverteerimisel rakendatakse ühte kahest alljärgnevast meetodist. Topeltvaluutade süsteem võib sobida firmadele, millel on kontorid kahes erinevas riigis, mis peavad esitama aruandlust mõlema riigi valuutas; firmadele, mis tegutsevad riikides, kus lisaks rahvuslikule valuutale on üldkäibes ka teine valuuta (tavaliselt USA dollar või Euro); ning firmadele, mis kuuludes eurosooni on säilitanud võrdluseks vana kohaliku valuuta. Teine meetod on Lihtne konverteerimine välisvaluutast kohaliku valuutasse, mida kasutatakse enamuse valuutatehingute puhul kogu maailmas.

Valuutakursid (Topeltvaluutade süsteem)

Kui kasutatakse Topeltvaluutade süsteemi, näed siin vasakpoolsetele Baasvaluuta 1 ja Baasvaluuta 2 väljadele sisestatud kahe Baasvaluuta vahelist kurssi (viimati sisestatud kaardilt Baasvaluuta kursside seadistusest).

Stock - Maintenance - *Hankijale* tagastatud kaupade sisestamine

Pea meeles, et Euroopa Rahaliidu (ERL) eeskirjad sätestavad, et kursid peavad olema alati väljendatud ühe Euro suhtena kohalikku või välisvaluutasse.

Valuutakursid (Lihtne konverteerimise süsteem)

Lihtsa konverteerimise puhul kasutatakse ainult Kursi välja ja parempoolset Baasvaluuta 1 välja näitamaks välis- ja kohaliku valuuta vahelist kurssi.

Näite leiad Valuuta peatükist.

Adressi kaart

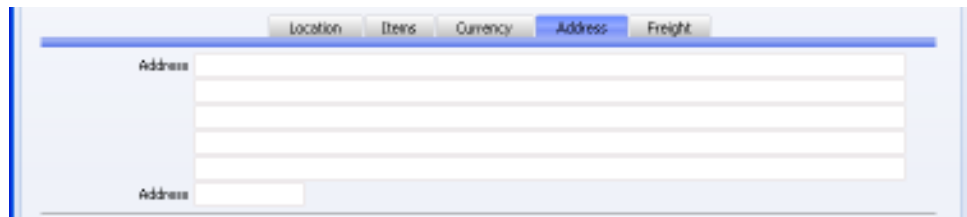

Address

Sisestub vaikinisi

Kontaktilt (Lähetusaadress)

Sisesta Hankija aadress, kuhu kaubad tagastatakse.

Kui Hankijal on mitu Lähetusaadressi (nt mitu filiaali), saad need registreerida Müügitellimuste mooduli Lähetusaadresside seadistuses. Lähetusaadressi valimisel kasuta Ctrl-Enter klahvikombinatsiooni. Täisaadress sisestub ülemistele väljadele. Tavaliselt näeb Ctrl-Enteri nimekirjas vaid valitud Hankija aadresse ja aadresse, millele pole Kontakti määratud. Kui tahad näha kõiki aadresse, märgi Müügitellimuste mooduli Tellimuste seadistustes valik Aseta kõik lähetusaadressid.

Transpordi kaart

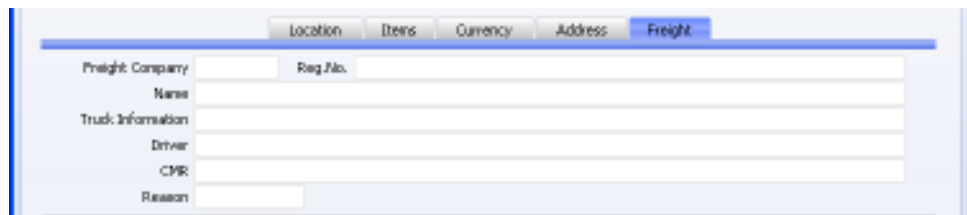

Transpordikood **Ctrl-Enter** Transpordifirmade seadistus,
Laomoodul

Transpordifirmade seadistuses registreeritakse Sinu firma poolt kauba transportimiseks kasutatavate transpordifirmade andmed.

Sisesta siia kasutatava firma kood. Koodi määramisel sisestuvad automaatselt transpordifirma registreerimisnumber, firma nimi, veoauto informatsioon, autojuht ja CMR tekst, mida kõiki saad üksikul Tagastusel muuta. Nende väljade kohta loe palun lähemalt Transpordifirmade seadistuse osast eespool.

Põhjus Kauba tagastamise põhjus.

Finantskanded Tagastustest hankijale

Kui Tagastus hankijale kinnitatakse, koostatakse sellest automaatselt Kanne, kui oled vastavalt seadistanud Finantsi Allsüsteemide seadistuses ja seadistuses Numbriseeriad - Tagastatud kaubad hankijatele.

Krediteeritav Laokonto leitakse järgmiselt—

1. Krediteeritakse määratud Lao kontot.
2. Kui Laole ei ole Laokontot määratud või ei ole Tagastusel Ladu näidatud ning kui Kuluarvestuse seadistuses on märgitud valik Kasuta konteerimisel artikliklasse, krediteeritakse Artikliklassile määratud Laokontot.
3. Muul juhul krediteeritakse Laokontot seadistusest Lausendamine, Ladu.

Debiteeritav Laovahekonto sõltub sellest, kuidas Tagastus koostati. Kui Tagastus koostati Laosissetulekust, leitakse konto järgmiselt—

1. Kui seadistuses Lausendamine, Ladu pole märgitud valik Tagastatud kaubad hankijatele konto laosissetulekult, debiteeritakse samas seadistuses määratud Tagastatud kaubad hankijale kontot.
2. Kui valik Tagastatud kaubad hankijatele konto laosissetulekult on märgitud, debiteeritakse Laosissetuleku vastava rea Laovahekontot (E osal).
3. Kui Laosissetuleku reale pole Laovahekontot määratud, Kuluarvestuse seadistuses on märgitud valik Kasuta konteerimisel artikliklasse ja Artikkel kuulub Artikliklassi, debiteeritakse Artikliklassi Laovahekontot.

Stock - Maintenance - Finantskanded Tagastustest hankijale

4. Kui valik Kasuta konteerimisel artikliklasse ei ole märgitud, Artikliklassile ei ole määratud Laovahekontot ja/või Artikkel ei kuulu ühtegi Klassi, debiteeritakse Laovahekontot seadistusest Lausendamine, Ladu.

Punktides 3 ja 4 kirjeldatud juhtudel debiteeritakse Hankija Käibemaksusoonile vastavat Laovahekontot.

Kui Tagastus koostati Ostutellimusest, leitakse Laovahekonto järgmiselt—

1. Kui seadistuses Lausendamine, Ladu pole märgitud valik Tagastatud kaubad hankijatele konto laosissetulekult, debiteeritakse samas seadistuses määratud kontot Tagastatud kaubad hankijale.
2. Kui valik Tagastatud kaubad hankijatele konto laosissetulekult on märgitud ja Kuluarvestuse seadistuses on märgitud valik Kasuta konteerimisel artikliklasse, debiteeritakse vastavale Artikliklassile määratud Laovahekontot.
3. Muul juhul debiteeritakse Laovahekontot seadistusest Lausendamine, Ladu.

Punktides 2 ja 3 kirjeldatud juhtudel debiteeritakse Hankija Käibemaksusoonile vastavat Laovahekontot.

Tagastusel Objekte ei näidata, kuid algse Ostutellimuse või Laosissetuleku Objektid (vastavalt Kuupäevade või Kommentaari kaardilt ning Artiklite kaardilt) kantakse Laovahekonto või Tagastatud kaubad hankijale konto deebetkonteeringule ning Laokonto kreditekoneeringule.

Pildil näed Tagastusest koostatud Kannot—

Stock - Maintenance - *Kaupade tagastamine, kui ei koostatud Ostutellimust*

Account	Objects	Description	Base 1 Debit	Base 1 Credit	V-Cl
1 910		Returned Goods Account	110.00		A
2 740		Stock Valuation		110.00	B
3					C
4					D
5					E
6					F
7					G
8					
9					
10					
11					
12					
13					
14					
15					
16					
17					
18					
19					
20					
Difference Base 1			0.00		
Difference Base 2			0.00		
Total			110.00	110.00	
Total			174.60	174.60	

Kui Finantsi Kandesisestuse seadistuses on märgitud valik Negatiivsed summad, erineb koostatav Kanne veidi: negatiivsed summad krediteeritakse Laovahekontole ja debiteeritakse Laokontole.

Koostatud Kanned saad kohe vaadata, kasutades Operatsioonide menüü käsklust Ava finantskanne. Kannede vaatamise saab keelata Kasutajagruppide seadistuses Üldises moodulis.

Kaupade tagastamine, kui ei koostatud Ostutellimust

Kauba võib võtta lattu ka ilma Ostutellimust koostamata, sisestades Laosissetuleku otse Laosissetulekute registrisse. Kuna puudub Ostutellimus, ei saa sellisel juhul kauba tagastamisel Hankijale kasutada Tagastatud kaubad hankijale registrit. Selle asemel väljasta kaup laost Laomahakandmisega.

Operatsioonide menüü

Pildil näed akende Tagastatud kaubad hankijale: Uus ja Tagastatud kaubad hankijale: Vaata Operatsioonide menüüd. Aknal Tagastatud kaubad hankijale: Sirvi Operatsioonide menüüd ei ole.

Koosta kreditarve

Kui Ostutellimusest on koostatud Ostuarve ning tagastad kauba asenduskaupa nõudmata, saad selle funktsiooniga koostada Kreditarve. Kreditarve koostamiseks peab Tagastus olema kinnitatud ja salvestatud ning Ostutellimusest peab olema koostatud kinnitatud Ostuarve.

Kreditarve avatakse aknas Ostuarve: Vaata, mis tähendab, et see on salvestatud Ostuarvete registrisse ning avatud kontrollimiseks ja kinnitamiseks.

A/C	Objects	Short.	Description	Amount	V-Code
1 810			Returned Goods Accruals	110.00	1
2					
3					
4					
5					
6					
7					
8					
9					
10					
11					
12					
13					

Tasumistingimuseks sisestub kreditarvele esimene Kredit-tüüpi tasumistingimus Tasumistingimuste seadistusest. Krediteeritava ostuarve väljal näita krediteeritav Arve (kasuta vajadusel Ctrl-Enter klahvikombinatsiooni, millega esitatakse nimekiri tasumata Ostuarvetest).

Ridade väärtused Kreditarvel sisestuvad Tagastuse vastava rea Rea FIFO väljalt.

Ostuvõlakonto sisestub algselt Ostuarvelt. Ridade KM-koodid sisestuvad Ostutellimuse vastavatelt ridadelt (A osal). Arvestatud KM summa jaluses arvutatakse ridade KM-koodide alusel.

Kreditarve koostamisel muudetakse algsel Ostutellimusel Arvega kogust (C osal).

Kui Kreditarve on valmis, kinnita ja salvesta see. Nüüd koostatakse Finantsi vastav Kanne ning Kreditarvet ei saa enam muuta.

Teatud juhtudel ei saa antud funktsiooniga Kreditarvet koostada—

1. Kui Ostutellimusest on koostatud mitu Ostuarvet. Seetõttu ei ole võimalik kindlaks teha, millist Arvet tuleb krediteerida. Selle asemel sisesta Kreditarve otse Ostuarvete registrisse, näiteks algse Ostuarve Operatsioonide menüü käsklusega Koosta kreditarve. Koostataval Kreditarvel on sobiv Tasumistingimus ja viide krediteeritavale Arvele.
2. Kui Ostuarve seadistustes on märgitud valik Ühe summeeritud reana hankija kulukontoga. Kasuta siingi algse Ostuarve Operatsioonide menüü käsklust Koosta kreditarve. Teine võimalus Arve krediteerimiseks on koostada arve negatiivsele kogusele, kasutades Ostutellimuse Operatsioonide menüü käsklust Koosta ostuarve.

Kreditarvete kohta loe palun lähemalt Ostureskontro juhendist.

Sulge Kreditarve sulgemisruudust ja oled tagasi Tagastusel.

Ava finantskanne

Kui Tagastus on kinnitatud ja salvestatud, koostatakse sellest Kanne Finantsi, kui oled vastavalt määranud Finantsi Allüsteemide seadistuses ja seadistuses Numbriseeriad - Tagastatud kaubad hankijatele. Selle käsklusega saad koostatud Kanned kohe vaadata.

Kanne avatakse eraldi aknas.

Kasutajagruppidega saad määrata, kellel on õigus Kandeid vaadata. Kasutajagruppide seadistust kirjeldatakse Üldise mooduli juhendis.

Inventuuride register

Aeg-ajalt tuleb tegelikke ja HansaWorld Enterprise'is registreeritud laoiseis võrrelda. Inventuuri läbiviimiseks on soovitatav toimida järgmiselt—

1. Trüki välja inventuurileht, kasutades samanimelist aruannet. Sellel lehel on lahtred, kuhu sisestad Artiklite tegelikud kogused Laos.
2. Kui inventuur on läbi viidud, sisestatakse tulemused Inventuuride registrisse (iga Lao kohta oma kaart). Kaardid saad sisestada otse Inventuuride registrisse või kasutada hooldusfunktsiooni Koosta inventuuri kaardid. Hooldusfunktsiooniga koostatakse iga Lao kohta eraldi Inventuuri kaart, millel näed HansaWorld Enterprise'i andmebaasis registreeritud laoseise. Inventuuri kaardil on kuni 200 rida. Kui Artikleid on üle 200, sisesta mitu kaarti sama kuupäevaga. Kui lao erinevates osades viivad inventuuri läbi erinevad töötajad, saab igaüks neist sisestada oma Inventuuri kaardi sama kuupäevaga. Ära kasuta Inventuuride koostamiseks hooldusfunktsiooni, kui kasutad Asukohti.
3. Kui kaardid koostati hooldusfunktsiooniga Koosta inventuuri kaardid, tee neil parandused vastavalt läbi viidud inventuurile.
4. Kinnita Inventuuri kaardid ja telli Inventuurivõrdluse aruanne. Aruandes näed sisestatud Inventuuri kaartide ja andmebaasis registreeritud laoseisude võrdlust. Pea meeles enne aruande tellimist Inventuuri kaardid kinnitada.
5. Inventuuri käigus ilmnenu laoiseisu vead saad parandada Laomahakandmiste, Laosissetulekute või Laoliikumistega. Kui Artikkel asub tegelikult teises Laos kui HansaWorld Enterprise'is näidatud, saad selle korrigeerida Laoliikumisega. Kui tegemist on koguselise veaga, koosta Laomahakandmine või Laosissetulek. Vastavad kaardid saad sisestada ise või kasutada Inventuurivõrdluse hooldusfunktsiooni. Hooldusfunktsiooniga koostatakse vastavad kinnitamata Laomahakandmised ja Laosissetulekud.

Inventuuritulemuste sisestamise ajal ei ole soovitatav uusi laotoiminguid registreerida (eriti alates punktist 4). Kui seda siiski on vaja teha, tuleb veenduda, et punktides 2 ja 3 kirjeldatud kogused võtaksid arvesse uusi toiminguid.

Hooldusfunktsioonide Koosta inventuuri kaardid ja Inventuurivõrdlus kohta loe lähemalt edaspidi.

Inventuuride registri avamiseks mine Laomoodulisse ja vali põhiaknas Inventuur. Avaneb aken Inventuurid: Sirvi, kus näed eelnevalt registreeritud kaarte. Uue Inventuuri sisestamiseks klõpsa Uus. Avaneb aken Inventuur: Uus—

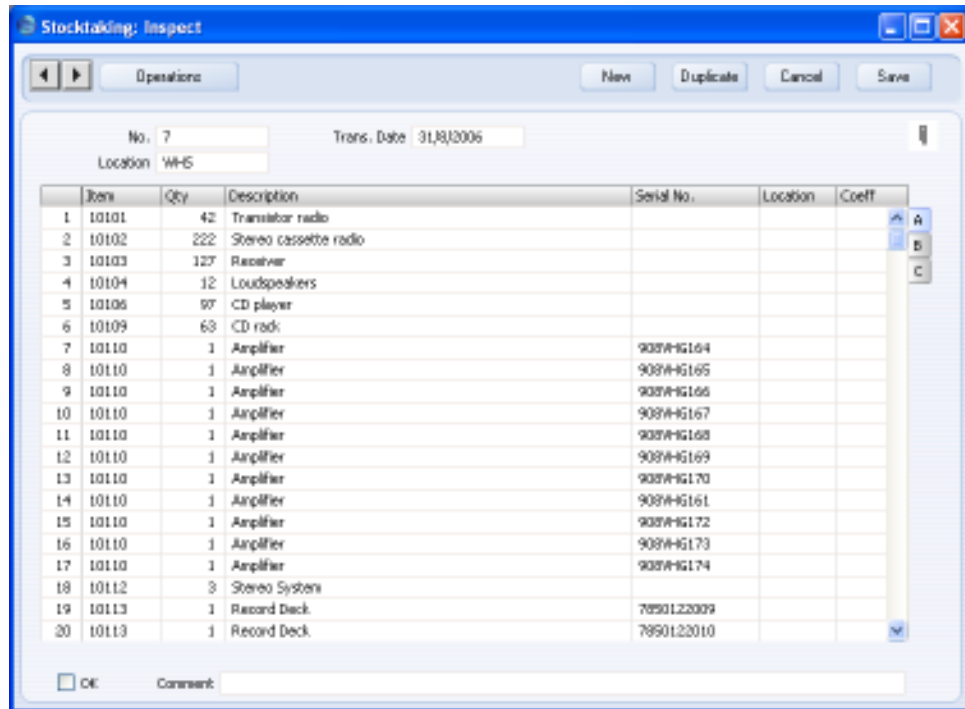

Nr. **Ctrl-Enter** Vali numbriseeriast
 Inventuuri kaardi number. Vaikimisi sisestub järgmine kasutamata number esimesest numbriseeriast seadistuses Numbriseeriad - Inventuurid. Seda numbrit saad muuta, kuid mitte juba kasutatud numbri vastu. Mitmekasutaja programmis antakse Inventuurile number kaardi salvestamisel.

Kuupäev **Ctrl-Enter** Vali kuupäev
 Inventuuri läbiviimise kuupäev.

Ladu **Ctrl-Enter** Ladude seadistus, Laomoodul
 Kui korraldasid inventuuri mitmes erinevas Laos, pead iga Lao kohta sisestama omaette Inventuuri kaardi. Siia sisesta Lao kood.

Lao saad määrata ka igal Inventuuri kaardi real. Real määratud Ladu arvestatakse enne kaardi päises toodud Ladu.

Jäta väli tühjaks vaid juhul, kui Ladusid ei kasutata. Kui Laoseadistustes on määratud Põhiladu ja inventuur viiakse läbi Põhilaos, ära jäta siin Ladu märkimata, vaid sisesta Põhilao kood.

Kui Laoseadistustes on märgitud valik Nõua ladu, peab enne Inventuuri kaardi salvestamist olema Ladu määratud.

Vaikimisi sisestub Ladu kasutaja Isikukaardi Premia kaardilt või Kasutaja seadistuste mooduli Terminalikoha seadistusest. Terminalikoha seadistuses seadistatakse töötamine konkreetsel arvutil.

Tabelisse sisesta Laos olevad Artiklid koos koguste ja seerianumbritega.

A osa

Artikkel	Ctrl-Enter	Artiklite register
		Sisesta Artikli kood, Alternatiivkood või ribakood. Kasuta vaid Laoartikleid.
Kogus		Artikli tegelik kogus Laos.
Nimetus		Artikli nimetus sisestub automaatselt Artiklikoodi määramisel. Seda saad vajadusel muuta.
Seerianumber	Ctrl-Enter	Laoartiklite seerianumbrid
		Kui Artikkel kannab seeria- või partinumbrit, sisesta see siia.
		Seerianumbrit kandvad Artiklid tuleb sisestada ühekaupa eraldi ridadele ja määrata igale reale seerianumber.
		Kui Inventuuri kaardil ei ole Ladu märgitud, näed <i>Ctrl-Enter</i> valikuaknas kõigis Ladudes olevate Artiklite seerianumbreid koos viitega Laole, kus antud Artikkel asub. Kui oled Inventuuri kaardi päises või real Lao määranud, näidatakse ainult selle Lao Artiklite seerianumbreid.
Ladu	Ctrl-Enter	Ladude seadistus, Laomoodul
		Sisesta Ladu, kui see erineb päises märgitud Laost.

Koef. **Sisestub vaikimisi** Artiklilt

Artikli Ühiku koefitsient Artiklikaardi Lao kaardilt. Kui pead laoarvestust erinevates ühikutes, näitab Ühiku koefitsient suhet nende erinevate ühikute vahel.

B osa

Baashind Artikli ühiku baashind (müügihind) kohalikus Valuutas sisestub Artiklikaardilt.

FIFO, Rea FIFO Tavaliselt ei näidata Inventuuri kaardil laoväärtusi. Nende nägemiseks vali Operatsioonide menüüst käsklus Sisesta hetke FIFO väärtused. Ühiku laoväärtust näed FIFO väljal, rea koguväärtus Rea FIFO väljal. Artiklikoodi või koguse muutmisel neid väärtusi ei muudeta; nende muutmiseks anna uuesti käsklus Sisesta hetke FIFO väärtused.

Tavaliselt arvutatakse laoväärtused vastava Artikli või Artikliklassi kulumudeli alusel. Kui selleks on Vaikimisi kulumudel, kasutatakse Peamist kulumudelit Kuluarvestuse seadistusest. Olenevalt kulumudelist ja vaatamata välja nimetusele näed siin ühiku ja rea FIFO, LIFO, Kaalutud keskmist või muud väärtust.

C osa

Asukoht **Ctrl-Enter** Asukohtade register, Laohalduse moodul

Näita Artikli Asukoht. Siin näed Asukohta vaid informatsiooniks.

Laius, Kõrgus, Sügavus

Sisestub vaikimisi Artiklilt

Nendel väljadel näed Artikli mõõte.

Kui Artiklit ostetakse ja müüakse pindala või mahu järgi, võid määrata, et Kogus arvutataks Artikli mõõtude alusel. Selleks märgi Müügireskontro Artikli seadistustes valik Luba koguse arvutamist. Seejärel märgi Artiklile antud Ühiku kaardil valik Arvuta kogus. Kui Artiklit ostetakse ja müüakse pindala alusel, märgi samas valik Kahemõõtmeline, ning kogus arvutatakse Laiuse ja Kõrguse määramisel. Kui Artiklit ostetakse ja

müüakse mahu järgi, märgi valik Kolmemõõtmeline ning kogus leitakse Laiuse, Kõrguse ja Sügavuse põhjal. Täpsema kirjelduse ja näite leiad Müügireskontro juhendi Ühikute seadistuse osast.

Jalus

Kinnita

Kinnita kaart, kui see on kontrollitud. Kui Inventuuri kaart on kinnitatud ja salvestatud, ei saa seda enam muuta. Artiklite laoseise ei muudeta ning Kandeid ei koostata: Inventuuri kaart on vaid tegelike ja HansaWorld Enterprise'i laokoguste võrdlemiseks. Selle võrdluse saad välja trükkida, kasutades Inventuurivõrdluse aruannet (selleks, et Inventuuri kaart kaasataks aruandesse, peab see olema kinnitatud): ilmnunud erinevused saad likvideerida Laoliikumiste, Laosissetulekute või Laomahakandmistega. Nüüd muudetakse Artiklite laoseisud ning koostatakse Kanded, kui oled vastavalt seadistanud Finantsi Allsüsteemide seadistuses ja vastavas Numbriseeriade seadistuses.

Operatsioonide menüü

Pildil näed akende Inventuur: Uus ja Inventuur: Vaata Operatsioonide menüüd. Aknal Inventuurid: Sirvi Operatsioonide menüüd ei ole.

Sisesta hetke FIFO väärtused

Tavaliselt ei näidata Inventuuri kaardil laoväärtusi. Nende nägemiseks vali antud käsklus Operatsioonide menüüst. Ühiku laoväärtust näed FIFO väljal (B osal), rea koguväärtus Rea FIFO väljal (samuti B osal). Artiklikoodi või koguse muutmisel neid väärtusi ei muudeta; nende muutmiseks anna antud käsklus uuesti.

Artiklite register

Selle registri kohta loe palun osast Artiklid ja hinnad.

Hooldused

Sissejuhatus

Hooldusfunktsioonid on enamasti mõeldud mingite andmete uuendamiseks ning tavaliselt kaasatakse teatud registri kõik või paljud kaardid. Laomoodulis on neli sellist funktsiooni. Nende kasutamiseks vali Failmenüüst Hooldused. Avaneb järgmine aken—

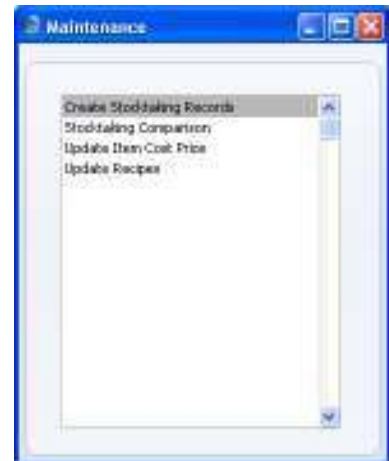

Tee vajalikul hoolduse real hiirega topeltklõps. Avaneb aken, milles saad määrata, kuidas antud funktsioon toimima peab. Funktsiooni käivitamiseks klõpsa Käivita.

Koosta inventuuri kaardid

Inventuuri tulemused registreeritakse Inventuuride registris. Inventuuri kaardid võid sisestada käsitsi, nagu kirjeldatud eespool, või kasutada antud hooldusfunktsiooni. Hooldusfunktsiooniga koostatakse iga Lao kohta eraldi Inventuuri kaart, millel näed Laoartiklite HansaWorld Enterprise'i andmebaasis registreeritud koguseid. (Inventuurikaartidele kaasatakse ainult sellised Laoartiklid, mida hetkel laos on). Tee kaartidel parandused vastavalt läbiviidud inventuurile, kinnita need ja telli Inventuurivõrdluse aruanne. Ära koosta Inventuure hooldusfunktsiooniga, kui kasutad Asukohti.

Funktsiooni valimisel avaneb järgmine aken—

Ladu	Ctrl-Enter	Ladude seadistus, Laomoodul Näita Ladu, kus inventuur läbi viiakse. Kui jätab siin Lao määramata, koostatakse eraldi Inventuuri kaart iga Lao kohta. Kui Laoseadistustes on määratud Põhiladu, muudavad Laosissetulekud, Lähetused ja teised laotoimingud, millel pole Ladu näidatud, Põhiladu. Selle funktsiooniga koostatakse Põhiloa kohta omaette Inventuuri kaart. Näiteks kui Põhiloaks on Ladu 1, muudavad kõik määramata Laoga laotoimingud Ladu 1. Selle funktsiooniga koostatakse Inventuuri kaart Lao 1 kohta, mitte ei jäeta Ladu näitamata. Loodud Inventuuri kaardil kajastuvad nii laotoimingud, millel on Ladu määramata, kui ka toimingud Laoga 1.
Artikliklass	Ctrl-Enter	Artikliklasside register, Müügireskontro Kui soovid koostatavatel Inventuuri kaartidel näha vaid teatud Klassi kuuluvaid Artikleid, määra see Artikliklass siin.
Järjestus	Ctrl-Enter	Nende valikutega määra, kas Inventuuri kaardil on Artiklid järjestatud Artiklikoodi või Artikliklassi järgi. Funktsiooni käivitamiseks klõpsa Käivita. Mõne hetke pärast oled tagasi hoolduste nimekirja aknas.

Inventuurivõrdlus

Seda funktsiooni kasuta inventuuri lõpule viimise automatiseerimiseks. Võrreldakse tegelikke laoise viimastel kinnitatud Inventuuri kaartidel andmebaasis registreeritud laokogustega. Inventuuri käigus ilmnenud laoiseisu vigade parandamiseks koostatakse vastavad kinnitamata

Laomahakandmised ja Laosissetulekud. Korda funktsiooni iga Lao kohta. Enne funktsiooni käivitamist võid tellida Inventuurivõrdluse aruande, kus näed ilmnenu vigu laoseisudes. Ära kasuta seda funktsiooni, kui kasutad Asukohti.

Kui Artikkel asub tegelikult teises Laos kui andmebaasis näidatud, saad selle korrigeerida Laoliikumisega. Kui aga kasutad vigade parandamiseks seda funktsiooni, viiakse Artikkel ühest Laost teise Laomahakandmise ja Laosissetulekuga.

Artikli ühikuhinnad sisestuvad Laosissetulekutele Artiklikaardi Kulude kaardi Ostuhinna väljalt. Kuna uued Laosissetulekud ei ole kinnitatud (kui Sa ei ole vastupidist seadistanud), saad vajadusel neid hindasid muuta. Laovahekonto (Finantskandel krediteeritava konto) valik selliste Laosissetulekute E osal erineb tavapärasest korrast. Muu-tüüpi Lao kasutamisel krediteeritakse Laokasumi kontot seadistusest Lausendamine, Ladu. Kui on tegemist Tootmislaoga, Artikkel kuulub mingisse Klassi ja Kuluarvestuse seadistuses on märgitud valik Kasuta konteerimisel artikliklasse, konteeritakse Artikliklassile määratud Materjalikulu erinevuste kontot. Muul juhul krediteeritakse Laokasumi kontot seadistusest Lausendamine, Ladu. Enne Laosissetuleku kinnitamist saad seda kontot muuta.

Laomahakandmiste päises näidatud Kulukonto on nagu tavaliselt Laokahjumi konto seadistusest Lausendamine, Ladu. Kuid kui on tegemist Tootmislaoga, Artikkel kuulub mingisse Klassi ja Kuluarvestuse seadistuses on märgitud valik Kasuta konteerimisel artikliklasse, on Laomahakandmise ridade Kulukonto (A osal) vastavale Artikliklassile määratud Materjalikulu erinevuste konto. Sisuliselt kantakse sellele kontole tootmisprotsessi jäägid. Kui kõik nimetatud tingimused ei ole täidetud, ei sisestu Laomahakandmise reale Kulukontot.

Inventuurivõrdluse funktsiooni valimisel avaneb järgmine aken—

Artikkel **Ctrl-Enter** Artiklite register

Vahemik Tähestikuline

Kui soovid võrrelda vaid teatud Artikli(te) tegelikke (Inventuuridelt) ja andmebaasis registreeritud laoise, määra see Artikkel või kooloniga eraldatud vahemik siin.

Võrreldakse vaid Laoartiklite laoise.

Artikliklass **Ctrl-Enter** Artikliklasside register,
Müügireskontro

Vahemik Tähestikuline

Võid võrrelda teatud Klassi kuuluvate Artiklite tegelikke ja andmebaasis registreeritud laoise. Määra siin see Artikliklass.

Art. klassifikaator **Ctrl-Enter** Artikliklassifikaatorite
seadistus, Laomoodul

Kui soovid võrrelda vaid teatud Klassifikaatoreid kandvate Artiklite tegelikke ja andmebaasis registreeritud laoise, sisesta Klassifikaatori kood siia. Kui Klassifikaatorit ei määrata, kaasatakse kõik Artiklid olenemata, kas neile on Klassifikaatoreid antud. Kui sisestad mitu komadega eraldatud Klassifikaatorit, võrreldakse vaid antud kombinatsiooni kandvate Artiklite laoise. Kui sisestad mitu plussmärgiga

eraldatud Klassifikaatorit, võrreldakse Artikleid, mis kannavad vähemalt ühte valitud klassifikaatoritest. Kui sisestad Klassifikaatori ette hüüumärgi, jäetakse võrdlusest välja vaid Artiklid, mis kannavad antud Klassifikaatorit.

Näiteks—

- | | |
|-------------|--|
| 1,2 | Võrreldakse Artiklite Klassifikaatoritega 1 ja 2 tegelikke ja registreeritud laoiseise (k.a. Artiklite Klassifikaatoritega 1, 2 ja 3). |
| 1+2 | Võrreldakse Artiklite Klassifikaatoritega 1 või 2 tegelikke ja registreeritud laoiseise. |
| !2 | Võrreldakse kõikide Artiklite v.a. Artiklite Klassifikaatoriga 2 tegelikke ja registreeritud laoiseise. |
| 1,!2 | Võrreldakse Artiklite Klassifikaatoriga 1, kuid mitte Artiklite Klassifikaatoriga 2 tegelikke ja registreeritud laoiseise (st ei võrrelda Artiklite Klassifikaatoritega 1 ja 2 laoiseise). Pane tähele, et enne hüüumärki on koma. |
| !1,!2 | Võrreldakse kõikide Artiklite v.a. Artiklite Klassifikaatoritega 1 või 2 tegelikke ja registreeritud laoiseise. Jällegi pane tähele koma. |
| !(1,2) | Võrreldakse kõikide Artiklite v.a. Artiklite Klassifikaatoritega 1 ja 2 tegelikke ja registreeritud laoiseise (st ei võrrelda Artiklite Klassifikaatoritega 1, 2 ja 3 laoiseise). |
| !1+2 | Võrreldakse Artiklite ilma Klassifikaatorita 1 ja Artiklite Klassifikaatoriga 2 tegelikke ja registreeritud laoiseise (st võrreldakse ka Artiklite Klassifikaatoritega 1 ja 2 laoiseise). |
| (1,2)+(3,4) | Võrreldakse Artiklite Klassifikaatoritega 1 ja 2 ning Artiklite Klassifikaatoritega 3 ja 4 tegelikke ja registreeritud laoiseise. |

Klassifikaatori tüüp

Ctrl-Enter Klassifikaatorite tüüpide seadistus, Kliendihalduse moodul

Sisesta Klassifikaatori tüüp, kui soovid, et võrreldaks antud tüüpi Klassifikaatoreid kandvate Artiklite tegelikke ja andmebaasis registreeritud laoseise. Kui Klassifikaatori tüüpi ei määrata, kaasatakse kõik Artiklid olenemata, kas neile on Klassifikaatoreid antud. Kui sisestad mitu komadega eraldatud Tüüpi, võrreldakse ükskõik millist näidatud Tüüpi Klassifikaatorit kandvate Artiklite laoseise.

Ladu

Ctrl-Enter Ladude seadistus, Laomoodul

Määra Ladu, milles asuvate Artiklite tegelikke ja andmebaasis registreeritud laoseise võrreldakse. Seda Ladu näed ka antud funktsiooniga koostatud Laomahakandmistel ja Laosissetulekutel.

Kui kasutad mitut Ladu, korda funktsiooni iga Lao kohta (k.a. Põhilao kohta).

Kui kasutad vaid ühte Ladu, tuleb see Laoseadistustes määrata Põhilaoks. Sellisel juhul võid jätta selle välja tühjaks.

Lao Objektid kantakse kõikidele antud funktsiooniga koostatud Laosissetulekutele ja Laomahakandmistele. Teistele Laosissetulekutele ega Laomahakandmistele neid Objekte ei kanta, mis lubab Finantsis analüüsida iga Lao kasu või kahju inventuurist.

Kuupäev

Ctrl-Enter Vali kuupäev

Võrreldakse selle kuupäevaga Inventuuri kaarte sama päeva seisuga registreeritud laokogustega. Kui jäta siin kuupäeva määramata, kasutatakse käesolevat kuupäeva. Kui sama kuupäevaga on mitu Inventuuri kaarti, võetakse tegelikud laokogused kõikidelt nendelt kaartidelt (kui sama Artikkel on mitmel Inventuuri kaardil, liidetakse kogused kokku). Ära vali siia tuleviku kuupäeva.

Kui määratud kuupäevaga Inventuuri kaarti ei ole, kasutatakse sellest järgmise kuupäevaga kaarti. Soovitatav on määrata kuupäev, mille kohta oled kindel,

et on sisestatud Inventuuri kaart, eriti kui oled valinud käesoleva kuupäeva. Kui käesoleva kuupäevaga Inventuuri kaarte pole, pole ka hilisema kuupäevaga Inventuure ning programm eeldab, et antud Artiklit tegeliku laoseis on null. Kui kasutate funktsiooni Standard versiooni (kirjeldatakse edaspidi), koostatakse seejärel kogu valitud Laos oleva kauba kohta Laomahakandmine.

Siin näidatud kuupäeva näed kõigil selle funktsiooniga koostatud Laomahakandmistel ja Laosissetulekutel.

Peaaegu kõikide Artiklite kohta säilitatakse laoseisude ajalugu, mistõttu võid siia sisestada igasuguse möödunud kuupäeva, võrdlemaks selle päeva tegelikke ja andmebaasis registreeritud laoseise. Erandiks on seerianumbrit kandvad Artiklid. Säilitatakse küll selliste Artiklite laoseisude ajalugu, kuid Seerianumbrite endi kohta ajalugu ei ole. Niisiis, kui tellid funktsiooni Seerianumbri kohta (allpool), võrreldakse siin näidatud kuupäevaga Inventuuri kaarte kehtivate Seerianumbritega. Seepärast pead võrdluse jaoks Seerianumbri kohta sisestama siia käesoleva kuupäeva ning sama kuupäevaga peab olema vähemalt üks kinnitatud Inventuuri kaart. Kui sisestad möödunud kuupäeva, ei tohi sellest päevast saadik olla seerianumbreid kandvate Artiklitega laotoiminguid. Näiteks kui oled pärast viimast inventuuri lähetanud Seerianumbrit kandva Artikli, on vastaval Inventuuri kaardil selle tegelik kogus küll inventuuri päeva seisuga õige, kuid hetke registreeritud laoseisust ühe võrra suurem ning ekslikult koostatakse Laosissetulek, mis muudab laoseisu valeks.

Kommentaari	Siia sisestatud kommentaari näed funktsiooniga koostatavatel Laomahakandmistel ja Laosissetulekutel.
Vali	Nende valikutega määra, kuidas arvutatakse laoseisude vead.
Standard	Artikli tegelik laokogus leitakse Inventuuri kaardilt (alustades otsimist ülal määratud kuupäevast alates edasi). Kui Artiklit ühelgi Inventuuril ei ole, eeldatakse, et antud Artikli tegelik laokogus on null ja kui andmebaasis on registreeritud nullist suurem laokogus,

koostatakse kogu koguse mahakandmiseks Laomahakandmine.

Märgi see valik, kui Inventuur sisaldab kõiki Laoartikleid (viid läbi täieliku inventuuri).

Kui art. puudub viimasel inventuurilehel, eelda laoseisuks 0

Artikli tegelik laokogus leitakse Inventuuri kaardilt (alustades otsimist ülal määratud kuupäevast alates edasi). Kui Artiklit ühelgi Inventuuril ei ole, eeldatakse, et antud Artikli tegelik ja andmebaasis registreeritud laokogus on mõlemad null ja Laomahakandmist ei koostata.

Kasuta seda valikut, kui inventuur pole lõpule viidud ning seepärast ei soovi Sa koostada Laomahakandmisi ega Laosissetulekuid veel inventeerimata Artiklite kohta.

Kui art. puudub viimasel inventuurilehel, jäta artikkel vahele

See valik sarnaneb eelnevalt kirjeldatud valikule.

Seerianr. kaupa (täna seerianr. hetkeseisuga)

Kui funktsiooniga koostatavatel Laosissetulekutel või Laomahakandmistel on seerianumbrit kandev Artikkel, on kaartidel nende Artiklite kohta tavaliselt üks rida vastava kogusega ja ilma seerianumbriga. Enne kaardi kinnitamist määra seerianumbrid, sisestades vastav arv ridasid sobivate kogustega (partiinumbrit kandvate Artiklite puhul) või Artiklid ühekaupa eraldi ridadele (seerianumbrit kandvate Artiklite puhul). Märgi see valik, kui soovid, et seerianumbrid ja kogused sisestuksid koostatavatele kaartidele automaatselt.

Kui kasutad seda valikut, on soovitatav määrata ülalpool tänane kuupäev ning sama kuupäevaga peaks olema vähemalt üks kinnitatud Inventuuri kaart.

Kinnita laosissetulekud ja laomahakandmised

Märgi see valik, kus soovid, et koostatavad Laosissetulekud ja Laomahakandmised oleksid kinnitatud. Vastasel juhul koostatakse kinnitamata kaardid.

Kasutajagruppidega saad määrata, kellel on õigus Laosissetulekuid ja Laomahakandmisi kinnitada. Kui

funktsiooni käivitajal pole lubatud neid kaarte kinnitada, koostatakse kinnitamata Laosissetulekud ja Laomahakandmised. Kasutajagruppide kohta loe palun lähemalt Üldise mooduli juhendist.

Kui funktsiooniga koostatavatel Laosissetulekutel või Laomahakandmistel on seerianumbrit kandev Artikkel, kuid seerianumber kaartidele ei sisestu (oled märkinud valiku Seerianumbri kohta ülalpool), ei ole kaardid kinnitatud, kuna enne kinnitamist peavad seerianumbrid olema määratud.

Näite leiad Inventuurivõrdluse aruande kirjeldusest edaspidi.

Muuda artikli ostuhinda

Selle funktsiooniga saad muuta Laoartiklite ostuhindasid Artiklite registris. Uued ostuhinnad võetakse Laosissetulekult.

Artikkel	Ctrl-Enter	Artiklite register
		Sisesta Artiklikood. Jäta väli tühjaks, kui soovid muuta kõigi Laoartiklite ostuhinnad.
Klass	Ctrl-Enter	Artikliklasside register, Müügireskontro
		Sisesta Artikliklassi kood, kui soovid muuta vaid sellesse Klassi kuuluvate Laoartiklite ostuhinnad.
Valuutakurs		Nende valikutega määra, kuidas arvutatakse ostuhinnad välisvaluutas Laosissetulekute puhul.

Sissetuleku päeva Ostuhinnad arvutatakse Laosissetuleku päeva kursi alusel. Soovitav on kasutada seda valikut, kuna samad väärtused esinevad ka laoarundluses.

Hetke Ostuhinnad arvutatakse, kasutades hetke kursi.

Muuda Nende valikutega määratakse, kuidas uued ostuhinnad arvutatakse.

Vastavalt artiklikaardile

Selle valikuga muudetakse ostuhind vastavalt märgitud valikule Artiklikaardi Kulude kaardil.

Lao FIFO Kõigi Artiklite puhul kasutatakse keskmise FIFO meetodit.

Muuda kaalutud keskmist

Märgi see valik, kui soovid Artiklite kaalutud keskmised hinnad ümber arvutada.

Ainult saldoga artiklid

Märgi see valik, kui soovid, et ostuhinnad arvutataks ümber vaid positiivse laosalduga Artiklitel.

Ostuhindade muutmiseks teatud valemi alusel (nt suurendamiseks kõiki ostuhindasid 10%) kasuta Hindade mooduli hooldusfunktsiooni Arvuta artiklite ostuhinnad ümber. Kirjelduse leiad Artiklite ja hindade juhendist.

Muuda retsepti

Sama hooldusfunktsiooni saad käivitada ka Tootmise moodulist. Lähemalt loe palun Tootmise mooduli juhendist.

Lao konverteerimine

Muudatused HansaWorld Enterprise 5.1 versioonis mõjutavad vähe Sinu igapäevast tööd Laomoodulis. Enamus uuendusi puudutab seda, kuidas salvestatakse informatsioon. Kui kasutasid varem mõnd vanemat HansaWorld Enterprise'i versiooni, pead enne Laomooduliga tööle hakkamist laoandmed konverteerima.

Laoandmete konverteerimiseks mine Tehnika moodulisse. Mitmekasutaja programmis saab teatud kasutajatel keelata juurdepääsu Tehnika moodulile. Süsteemiadministraator peaks kuuluma Kasutajagruppi, mille liikmetele on antud täielikud õigused ning lisaks täielik juurdepääs Tehnika moodulile. Kasutajagruppide kohta loe palun Üldise mooduli juhendist. Ühekasutaja

süsteemis peab Tehnika mooduli kasutamiseks olema märgitud Serveri valik Üldise mooduli Süsteemi kasutamise seadistuses.

Toimi järgmiselt—

1. Uuenda versioon, nagu kirjeldatud juhendi Sissejuhatus HansaWorld Enterprise'i versiooniuuendust käsitlevas peatükis.
2. Koosta andmebaasi tagavarakoopia nagu tavaliselt.
3. Varasemates versioonides kui 5.1 valiti Kulumudel Müügireskontro Kulumodeli seadistuses. Arvetele ja Lähetustele sai määrata erinevad Kulumodelid. Mitmed Kulumodeli valikut kontrollivad valikud asusid Laomooduli Kuluarvestuse seadistuses. Versioonis 5.1 on need kaks seadistust ühendatud. Kulumodeli valik tehakse Kuluarvestuse seadistuses. Enam ei saa Arvetele ja Lähetustele määrata erinevaid Kulumodeleid.

Kontrolli, et Kuluarvestuse seadistuses oleks tehtud õiged valikud (nt on määratud õige Kulumudel). Kui eelnevalt ei olnud Kulumodeli seadistuses Lähetuse Kulumodelit valitud, märgi Kuluarvestuse seadistuses valik Ära konteeri artiklite kulu Lähetustel.

4. Seejärel mine Tehnika moodulisse ja vali Lao konverteerimise hooldusfunktsioon—

5. Kui kasutad Lao konverteerimise funktsiooni esmakordselt, klõpsa Käivita. Sinu laoandmed konverteeritakse.
6. Mitme Ettevõtte korral korda funktsiooni igas Ettevõttes.
7. Lao konverteerimise funktsiooni on soovitatav kasutada ka muudel juhtudel. Näiteks kui muudad kas Kuluarvestuse seadistuses või laotoimingutes kasutatud Artikli kaardil valikuid Kulujärjekord lao kohta, Kaalutud keskmine lao kohta või Seerianumbripõhine kulu konteerimine, tuleks hooldusfunktsiooni kasutada FIFO/LIFO järjekorra ja kaalutud keskmise ümber arvutamiseks. Sellisel juhul märgi enne funktsiooni käivitamist funktsiooni määramisaknas linnuke.

Dokumendid

Sissejuhatus

Dokumentide funktsioon võimaldab dokumente või dokumendimalle korraga suurel hulgal välja trükkida. Selleks vali Fail-menüüst või Põhiaknas Dokumendid. Avaneb alltoodud aken, kus näed dokumente, mida saad Laomoodulist välja trükkida. Dokumendid trükitakse igaüks oma dokumendimallile.

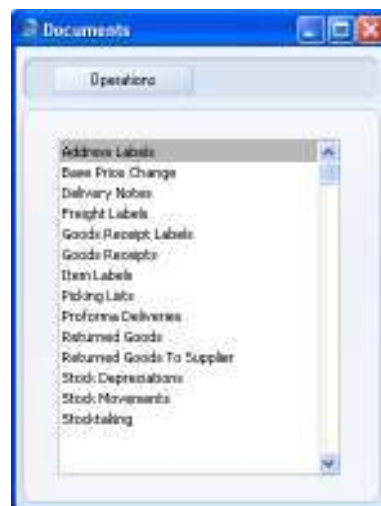

Dokumendi välja trükkimiseks toimi järgmiselt—

1. Märgi ära soovitud dokument nimekirjas.
2. Kui Su riistvara võimaldab dokumenti faksida, vali Operatsioonide menüüst Faks.
3. Tee dokumendi nimel hiirega topeltklõps või vajuta klaviatuuril Enter klahvi. Avanevas aknas saad määrata, milline informatsioon dokumentidele printitakse (nt millised Saatelehed välja trükitakse). Iga dokumendi määramisaknast tuleb edaspidi eraldi juttu.
4. Printimiskäsu annad, klõpsates Käivita.
5. Sulge aken sulgemisruudust.

Igale dokumendile oma dokumendimalli määramiseks toimi järgmiselt (HansaWorld Enterprise'iga on kaasas näidismallid)—

1. Üldise mooduli Dokumendimallide registris kujunda igale dokumendile mall (või muuda näidismalli vastavalt oma vajadustele). Põhjaliku Dokumendimallide registri kirjelduse leiad Üldist moodulit käsitlevast juhendist.
2. Mine Laomoodulisse ning vali kas Fail-menüüst või põhiaknas Dokumendid.
3. Märgi ära soovitud dokument ning vali Operatsioonide menüüst käsklus Kirjelda dokument. Avanenud aknas saad igale dokumendile määrata kas ühe või mitu malli. Põhjaliku kirjelduse leiad juhendist Sissejuhatus HansaWorld Enterprise'i Töölaua peatüki Dokumente käsitlevast osast. Näiteks saad siduda mallid Hankijale või Kliendile määratud Keelega või Lähetuse või Laosissetuleku numbriseeriaga.
4. Igale dokumendile tuleb mall määrata üks kord. Edaspidi kasutatakse printimiskäsu andmisel automaatselt määratud dokumendimalli.

Iga dokumendi valiku tegemist kirjeldatakse allpool. Kui soovid välja trükkida kõik registris olevad dokumendid, jätta määramisaknas väljad tühjaks. Kui soovid välja trükkida vaid teatud dokumente, sisesta valiku piirangud vastavalt soovile.

On võimalik printida ka dokumentide vahemikku. Selleks sisesta vahemiku esimene ja viimane number ning eralda need kooloniga. Näiteks Hankijate 001 kuni 010 puhul sisesta Hankija väljale '001:010'. Olenevalt väljast on vahemiku valik kas numbriline või tähestikuline. Kui on tegemist tähestikulise valikuga, kaasataks vahemikku '1:2' ka kaardid numbritega 100, 10109 jne.

Adressisedelid

Adressisedeleid saad trükkida üksikutele või kõikidele Klientidele.

Dokumentide nimekirjas tee hiirega topeltklõps real Adressisedelid. Avaneb aken Määra adressisedelid—

Sisesta Kliendikood (või koodide vahemik) ja kogus (igale Kliendile trükitavate sedelite arv). Koguse väli ei tohi olla tühi. Klõpsa Käivita trükkimise alustamiseks.

Sedelite kujundamise, k.a. teatud staatilise teksti (nt kirjeldav tekst “Kliendi nimi”) lisamise kohta loe palun Artiklisedeleid kirjeldavast lõigust edaspidi.

Baashinna muutused

Siin saad välja trükkida kaarte Baashinna muutuste seadistusest. Kui soovid välja trükkida üksikut Baashinna muutuste kaarti, ava see ja klõpsa Printeri ikoonil.

Mitme kaardi välja trükkimiseks tee Dokumentide nimekirjas hiirega topelklõps real Baashinna muutused. Avaneb aken Määra baashinna muutused. Sisesta number või kooloniga eraldatud numbrivahemik, mida soovid välja trükkida. Klõpsa Käivita trükkimise alustamiseks.

Saatelehed

Saatelehtede trükkimiseks on mitu võimalust—

1. Kui Lähetus on ekraanil avatud, klõpsa Printeri ikoonil. Kui soovid näha ekraanil väljatruki näidist, klõpsa Eelvaate ikoonil.
2. Saatelehti saad lasta automaatselt välja trükkida Lähetuste kinnitamisel. Selleks seadista vastavalt Üldise mooduli seadistus Automaatsed trükkimised.
3. Aknas Lähetused: Sirvi märgi ära üks või mitu Lähetust ja vali Fail-menüüst käsklus Trüki. Valitud Lähetustest trükitakse Saatelehed.

Vahemiku valimiseks hoia all *Shift*-klahvi.

4. Mine Laomoodulisse ja ava põhiaknas või Fail-menüüst Dokumendid. Tee topeltklõps real Saatelehed.

Avaneb aken Määra saatelehed.

Sisesta Lähetuse number või kooloniga eraldatud numbrivahemik, mida soovid välja trükkida. Kui valitud vahemikus on kinnitamata Lähetusi, trükitakse need Komplekteerimislehe dokumendimallile. Kui Lähetuse numbrit ei ole määratud, dokumente ei trükitata.

Järjesta-valikutega määra Saatelehtede välja trükkimise järjekord.

Trükkimise alustamiseks klõpsa Käivita.

Kui soovid Saatelehtedele trükkida ka telefoni- ja/või faksinumbri, võetakse need vastava Lao kaardilt. Kui Lao kaardil ei ole telefoni- ja faksinumbrit näidatud või ei ole Lähetusel Ladu määratud, võetakse need Üldise mooduli Ettevõtte andmete seadistusest.

Transpordisedelid

Need on spetsiaalsed sedelid lähetatavatele pakenditele kinnitamiseks.

Dokumentide nimekirjas tee hiirega topeltklõps real Transpordisedelid. Avaneb aken Määra transpordisedelid. Sisesta Lähetuse number või

kooloniga eraldatud numbrivahemik, mida soovid välja trükkida. Klõpsa Käivita trükkimise alustamiseks.

Transpordisedeleid saad trükkida iga Lähetuse, iga lähetuserea või iga Artikli kohta. Viimase valiku puhul on sedelite arvuks Artikli kogus Lähetusel.

Valikutega 1 rea kohta ja 1 artikli kohta saad keelata sedelite trükkimise teatud Artiklitele. Selleks koonda need Artiklid Artikliklassi, millel märgi valik Ära trüki sellele artikliklassile transpordisedeleid. See on vajalik Teenusartiklite puhul.

Samuti võid keelata Transpordisedelite trükkimise teatud Lähetusviise kandvatele Lähetustele. Selleks märgi vastaval Lähetusviisi kaardil Müügitellimuste mooduli seadistuses valik Ära trüki transpordisedeleid.

Kui soovid trükkida sedelitele staatilist teksti (nt kirjeldav tekst "Artikli nimetus"), loe palun Artiklisedeleid kirjeldavat lõiku edaspidi.

Laosissetulekuetiketid

Need on spetsiaalsed etiketid saabunud kaubapakkidele kinnitamiseks. Võid trükkida etiketid Laosissetulekute vahemikule korraga, kasutades Dokumentide funktsiooni või üksikule Laosissetulekule, valides Laosissetuleku Operatsioonide menüüst käskluse Trüki etiketid.

Dokumentide nimekirjas tee topetklõps real Laosissetulekuetiketid. Avaneb aken Määra laosissetulekuetiketid. Sisesta Laosissetuleku number või

kooloniga eraldatud numbrivahemik, mida soovid välja trükkida. Klõpsa Käivita trükkimise alustamiseks.

Etikettide kujundamise, k.a. teatud staatilise teksti (nt kirjeldav tekst “Artikli nimetus”) lisamise kohta loe palun Artiklisedeleid kirjeldavast lõigust edaspidi.

Laosissetulekud

Siin saad välja trükkida Laosissetulekuid. Kui soovid välja trükkida üksiku Laosissetuleku, ava see ja klõpsa Printeri ikoonil.

Mitme Laosissetuleku trükkimiseks tee Dokumentide nimekirjas hiirega topeltklõps real Laosissetulekud. Avaneb aken Määra laosissetulekud. Sisesta Laosissetuleku number või kooloniga eraldatud numbrivahemik, mida soovid välja trükkida. Klõpsa Käivita trükkimise alustamiseks.

Artiklisedelid

Pakenditele lisatavatele Artiklisedelitele võetakse informatsioon Artiklite registrist.

Dokumentide nimekirjas tee topeltklõps real Artiklisedelid. Avaneb aken Määra artiklisedelid—

Artikkel	Ctrl-Enter	Artiklite register
	Vahemik	Tähestikuline
		Sisesta Artiklikood või koodide vahemik, millele soovid seadeid trükkida.
Artikliklass	Ctrl-Enter	Artikliklasside register, Müügireskontro
		Sisesta Artikliklassi kood, kuhu kuuluvatele Artiklitele soovid seadeid trükkida.
Sedelid/Artikkel		Määra siin, mitu sedelit iga Artikli kohta trükitakse. Kui see väli on tühi, trükitakse iga Artikli kohta üks sedel.
Järjestus		Sedelid võid järjestada Artikli koodi või nimetuse järgi.
Esitus		Vali, kuidas sedelid lehele trükitakse.

Allpool näed Artiklisedeli dokumendimalli näidist Üldise mooduli Dokumendimallide registrist. Iga väli sisesta mallile ühekordselt: Artiklisedeleid trükitakse vajalik arv.

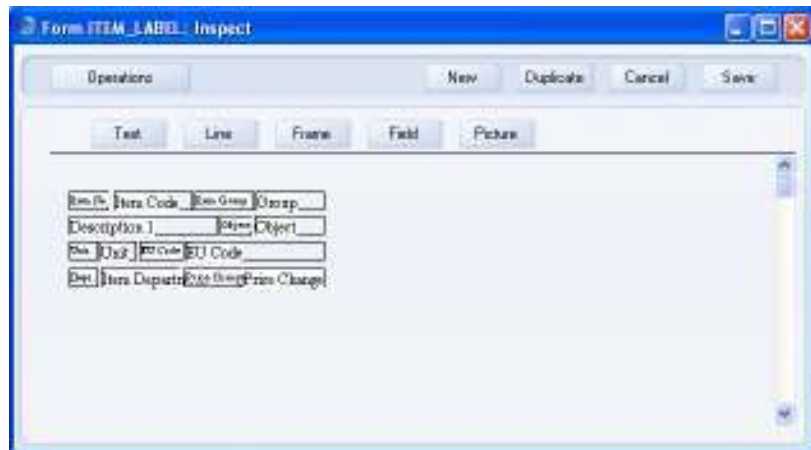

Kujunda Dokumendimall nagu tavaliselt (välja lisamiseks klõpsa Väli ja joonista nelinurk soovitud kohale). Avanenud Välja dialoogiaknas sisesta Välja nimi. Väljade Formaadiks peab olema '!':—

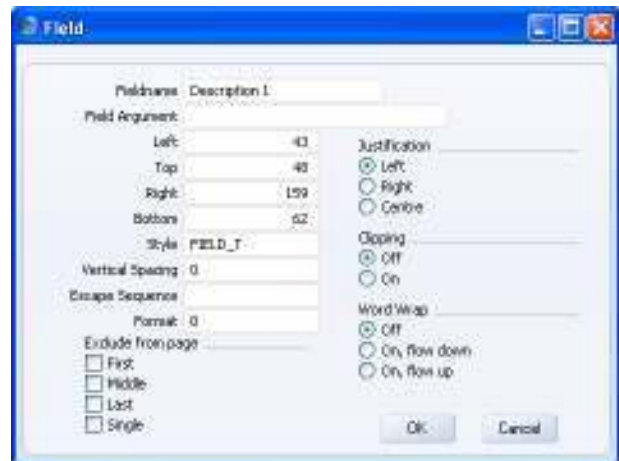

Kui soovid trükkida sedelitele staatilist teksti, (nt kirjeldav tekst “Artikli nimetus”), toimi järgmiselt—

1. Klõpsa Väli ja joonista nelinurk dokumendimallil kohta, kuhu staatilist teksti soovid. Avaneb Välja dialoogiaken.
2. Välja nimi jäta sisestamata. Sisesta staatiline tekst Välja argumenti väljale.

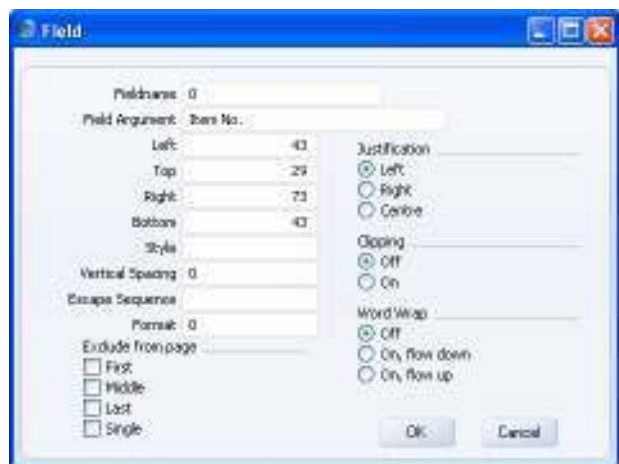

3. Akna salvestamiseks klõpsa OK.

4. Ära kasuta staatilise teksti sisestamiseks valikut Tekst, kuna nii trükitakse staatiline tekst ainult esimesele sedelile.

Komplekteerimislehed

Tellimuse lähetamiseks ettevalmistamisel saavad laotöötajad kasutada Komplekteerimislehti.

Dokumentide nimekirjas tee topeltklõps real Komplekteerimislehed. Avaneb aken Määra komplekteerimislehed. Sisesta Lähetuse number või kooloniga eraldatud numbrivahemik, mida soovid välja trükkida. Muude valikute kohta loe palun Saatelehtede osast eespool. Klõpsa Käivita trükkimise alustamiseks.

Kui soovid Komplekteerimislehtedele trükkida ka telefoni- ja/või faksinumbri, võetakse need vastava Lao kaardilt. Kui Lao kaardil ei ole telefoni- ja faksinumbrit näidatud või ei ole Lähetusel Ladu määratud, võetakse need Üldise mooduli Ettevõtte andmete seadistusest.

Proformalähetused

See dokument toimib samuti nagu eespool kirjeldatud Komplekteerimisleht, kuid kasutab erinevat dokumendimalli.

Tagastatud kaubad

Siin saad välja trükkida kaarte Tagastatud kaupade registrist. Kui soovid välja trükkida üksikut Tagastatud kauba kaarti, ava see ja klõpsa Printeri ikoonil.

Mitme kaardi välja trükkimiseks tee Dokumentide nimekirjas hiirega topeltklõps real Tagastatud kaubad. Avaneb aken Määra tagastatud kaubad. Sisesta kaardi number või kooloniga eraldatud numbrivahemik, mida soovid välja trükkida. Klõpsa Käivita trükkimise alustamiseks.

Tagastatud kaubad hankijale

Siin saad välja trükkida kaarte registrist Tagastatud kaubad hankijale. Kui soovid välja trükkida üksikut Tagastatud kaubad hankijale kaarti, ava see ja klõpsa Printeri ikoonil.

Mitme kaardi välja trükkimiseks tee Dokumentide nimekirjas hiirega topeltklõps real Tagastatud kaubad hankijatele. Avaneb aken Määra tagastatud kaubad hankijatele. Sisesta kaardi number või kooloniga eraldatud numbrivahemik, mida soovid välja trükkida. Klõpsa Käivita trükkimise alustamiseks.

Laomahakandmised

Siin saad välja trükkida kaarte Laomahakandmiste registrist. Võid trükkida korraga Laomahakandmiste vahemiku, kasutades Dokumentide funktsiooni või üksiku Laomahakandmise, klõpsates Printeri ikoonil, kui Mahakandmine on ekraanil avatud.

Dokumentide nimekirjas tee topeltklõps real Laomahakandmised. Avaneb aken Määra laomahakandmised. Sisesta Mahakandmise number või kooloniga eraldatud numbrivahemik, mida soovid välja trükkida. Klõpsa Käivita trükkimise alustamiseks.

Laoliikumised

Siin saad välja trükkida dokumente Laoliikumiste registrist. Võid trükkida korraga Laoliikumiste vahemiku, kasutades Dokumentide funktsiooni või üksiku Laoliikumise, klõpsates Printeri ikoonil, kui Laoliikumine on ekraanil avatud.

Dokumentide nimekirjas tee topeltklõps real Laoliikumised. Avaneb aken Määra laoliikumised. Sisesta Laoliikumise number või kooloniga eraldatud numbrivahemik, mida soovid välja trükkida. Klõpsa Käivita trükkimise alustamiseks.

Inventuur

Inventuuri dokument sarnaneb Inventuurivõrdluse aruandele, kuid dokumendi saad kujundada vastavalt oma vajadustele. Kujunda mall Üldise mooduli Dokumendimallide registris. Inventuurivõrdluse aruande kohta loe palun lähemalt edaspidi.

Aruanded

Sissejuhatus

Aruande tellimiseks vali kas Fail-menüüst või põhiaknas Aruanded. Võid kasutada ka Ctrl-R või ⌘-R klahvikombinatsiooni. Tee hiirega topeltklõps soovitud aruandel nimekirjas.

Laomoodulis on järgmised aruanded—

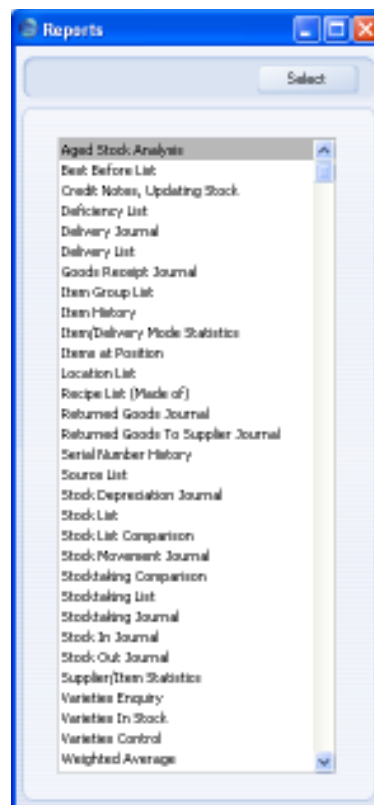

Avaneb aken, kus saad määrata, mille kohta aruanne koostatakse. Kui soovid, et aruandesse kaasataks kõik andmebaasis salvestatud kaardid, jäta kõik väljad tühjaks. Kui soovid aruannet piiritleda, täida väljad vastavalt.

Aruande võid koostada ka teatud vahemiku kohta. Selleks sisesta vahemiku esimene ja viimane number ning eralda need kooloniga. Näiteks kui soovid aruannet Klientide 001 kuni 010 kohta, sisesta Kliendi väljale '001:010'. Olenevalt väljast on vahemiku valik kas numbriline või tähestikuline. Kui on tegemist tähestikulise valikuga, kaasatakse vahemikku '1:2' ka kaardid numbritega 100, 10109 jne.

Määramaks ära, kuidas soovid aruannet väljastada, tee vastav valik Meedia nimekirjas. Vaikimisi pakutakse Sulle võimalust vaadata aruannet ekraanil. Ekraanil avatud aruande välja trükkimiseks klõpsa Printeri ikoonil.

Kui oled ära määranud, milliste kaartide kohta soovid aruannet koostada ning teinud aruande väljastamise valiku, klõpsa Käivita.

Uuendamaks aruannet peale taustainfot puudutavate muudatuste tegemist, vali avatud aruande aknas Operatsioonide menüüs käsklus Arvuta ümber. Kui soovid uuendada aruannet, kasutades erinevaid kriteeriume, anna Operatsioonide menüüs käsklus Ava aruande määramisaken.

Ajaline lao analüüs

Selles aruandes näed, kui kaua Artiklid on laos olnud. Aluseks võetakse FIFO järjekord. Aruandes esitatakse Artikli kood ja nimetus, kogusaldo ja määratud ajavahemike saldod. Saad määrata kuni kuus ajavahemikku.

Artikkel	Ctrl-Enter	Artiklite register
	Vahemik	Tähestikuline
		Kui soovid aruannet teatud Artiklite kohta, sisesta Artikli kood või kooloniga eraldatud koodide vahemik.
		Näidatakse vaid Laoartiklid (ei näidata Tavalisi, Teenus-ega Struktuurartikleid).
Klass	Ctrl-Enter	Artikliklasside register, Müügireskontro
	Vahemik	Tähestikuline
		Kui soovid aruannet vaid teatud Klassi kuuluvate Laoartiklite kohta, sisesta Artikliklassi kood.
Ladu	Ctrl-Enter	Ladude seadistus, Laomoodul
		Kui soovid aruannet teatud Lao kohta, sisesta Lao kood.
Osakond	Ctrl-Enter	Osakondade seadistus, Põhivarade/Üldine moodul
		Sisesta Osakonna kood, kui soovid aruannet vaid teatud Osakonnale määratud Artiklite kohta (määratakse Artiklikaardi Lao kaardil).
Hankija	Ctrl-Enter	Hankijad Kontaktide registris
		Kui siin on määratud Hankija, kaasatakse aruandes ainult need Artiklid, mille vaikimisi kasutatavale Ostuartiklile on märgitud antud Hankija.
Kuupäev	Ctrl-Enter	Vali kuupäev
		Näita kuupäev, millest hakatakse kauba vanust arvutama. Kui jätab välja tühjaks, käsitletakse seda hetke kuupäevana.

Ajalised limiidid 1-6

Määra ajaperioodid.

Vaikimisi on esimeseks ajalimiidiks 30 ja teiseks 60. Aruandes näed kolme veergu kauba kohta vanusega 0-30 päeva, 31-60 päeva ja vanemad kui 60 päeva.

Kui tahad esimeses veerus näha täna (või ülal valitud kuupäeval) saabunud kaupa, määra esimeseks limiidiks 0. Kui nüüd määrad teiseks limiidiks 30, näed teises veerus kaupa, mis on olnud laos 1 kuni 30 päeva.

Kauba vanus arvutatakse Laosissetuleku kuupäevast. Tagastatud kauba vanus sõltub sellest, kas Kuluarvestuse seadistuses on märgitud valik Sisesta kulujärjekorda algele positsioonile.

Ainult saldogaga Märgi see valik, kui tahad aruandes näha vaid saldogaga Artikleid. Näidatakse nii positiivse kui negatiivse saldogaga Artiklid.

Parim enne nimekiri

Selles aruandes esitatakse kõik hetkel Laos olevad seeria- või partiinumbrit kandvad Artiklid. Aruandes näed Artikli koodi ja nimetust, seeria- või partiinumbrit, Parim enne kuupäeva, kogust, baashinda ja väärtust.

Period **Ctrl-Enter** Aruannete perioodide seadistus, Üldine moodul

Sisesta aruandeperioodi algus- ja lõpukuupäevad. Aruandesse kaasatakse seeria- või partiinumbrit kandvad Artiklid, mille Parim enne kuupäev langeb siin määratud vahemikku (samuti Artiklid, millel ei ole Parim enne kuupäeva määratud).

Artikkel	Ctrl-Enter	Artiklite register
	Vahemik	Tähestikuline
		Kui soovid aruannet teatud Artiklite kohta, sisesta Artikli kood või koodide vahemik.
Artikliklass	Ctrl-Enter	Artikliklasside register, Müügireskontro
	Vahemik	Tähestikuline
		Kui soovid aruannet vaid teatud Klassi kuuluvate Artiklite kohta, sisesta Artikliklassi kood.
Ladu	Ctrl-Enter	Ladude seadistus, Laomoodul
		Kui soovid aruannet teatud Lao kohta, sisesta Lao kood.
Osakond	Ctrl-Enter	Osakondade seadistus, Põhivarade/Üldine moodul
		Sisesta Osakonna kood, kui soovid aruannet vaid teatud Osakonnale määratud Artiklite kohta (Osakond määratakse Artiklikaardi Lao kaardil).
Valuutakurss		Kui kaup võeti Lattu valuutahindade ja -väärtustega, võid laoväärtuse arvutada kas Laosissetuleku päeva (FIFO põhimõte) või hetke kursi alusel. Soovitav on kasutada Laosissetuleku päeva kurssi, kuna nii arvutatakse samad väärtused, mis on Artiklite FIFO väärtused.
Arvestusmeetod		Aruandes esitatavad laoväärtused võid arvutada Baashinna (jaehind Artiklikaardi Hindade kaardilt) või Ostuhinna (FIFO ostuhind Laosissetulekult) põhjal.

Kreeditarved, muuda ladu

Selles aruandes esitatakse nimekiri Kreeditarvetest: see nimekiri on abiks laoseisude ja -väärtuste kontrollimisel peale Kreeditarvete väljastamist. Sama aruande saad tellida ka Müügireskontrost: lähemalt loe palun Müügireskontro juhendist.

Täiendamisevajadus

Selles aruandes esitatakse nimekiri Artiklitest, mille kogused laos on langenud alla määratud minimaaltaseme. Sama aruande saad tellida ka Ostutellimuste moodulist: palun loe lähemalt Ostutellimuste mooduli juhendist.

Lähete nimekir

Selles aruandes esitatakse nimekir Lähete registrisse sisestatud Lähetest.

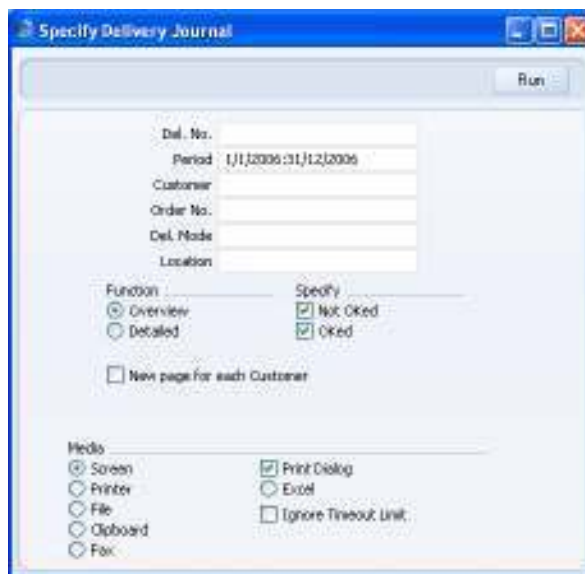

Lähete nr.	Vahemik	Numbriline
		Sisesta Lähete vahemik, mida soovid aruandes näha. Eralda vahemiku esimene ja viimane number kooloniga.
Periood	Ctrl-Enter	Aruannete perioodide seadistus, Üldine moodul
		Sisesta periood, mille Lähete aruandes näha soovid. Vaikimisi sisestub esimene periood Aruannete perioodide seadistusest.
Klient	Ctrl-Enter	Kliendid Kontaktide registris
	Vahemik	Tähestikuline
		Kui soovid aruannet teatud Kliendi kohta, sisesta siia Kliendikood.
Tellimuse nr.	Vahemik	Numbriline
		Kui soovid aruandes näha vaid teatud Tellimuste Lähete, sisesta siia Tellimus või kooloniga eraldatud Tellimuste vahemik.

Lähetusviis	Ctrl-Enter	Lähetusviiside seadistus, Müügitellimuste moodul
		Võid tellida aruande vaid teatud Lähetusviisi kandvate Lähete kohta.
Ladu	Ctrl-Enter	Ladude seadistus, Laomoodul
		Võid tellida aruande vaid teatud Lao kohta. Sisesta Ladu Lähete päisest, mitte ridadelt.
Esisus		Nende valikutega määra aruande detailsus.
Kokkuvõte		Selle valikuga esitatakse aruandes iga Lähete kohta üks rida, kus näed Lähete numbrit ja kuupäeva, Tellimuse numbrit, Kliendi koodi ja nime ning Lähete summat.
Detailne		Selle valikuga esitatakse kõik Lähetele olevad Artiklid koos koguste ja ühikuhindadega. Samuti esitatakse täielik Läheteaadress.
Vali		Vali, kas aruandesse kaasatakse kinnitatud ja/või kinnitamata Läheted.

Igale kliendile uus lk.

Märgi see valik, kui soovid iga Kliendi Läheted trükkida eraldi lehele.

Aruanne on tavaliselt järjestatud Lähete numbrite järgi. Kui see valik on märgitud, järjestatakse aruanne esmalt Kliendikoodide ning seejärel Lähete numbrite järgi.

Lähete statistika

See aruanne on sarnane eespool kirjeldatud Lähete nimekirjale. Kui Lähete nimekirjas esitatakse kõik Läheted, mis langevad valitud perioodi, siis Lähete statistika esitab Läheted, mis on koostatud määratud perioodil registreeritud Tellimustest.

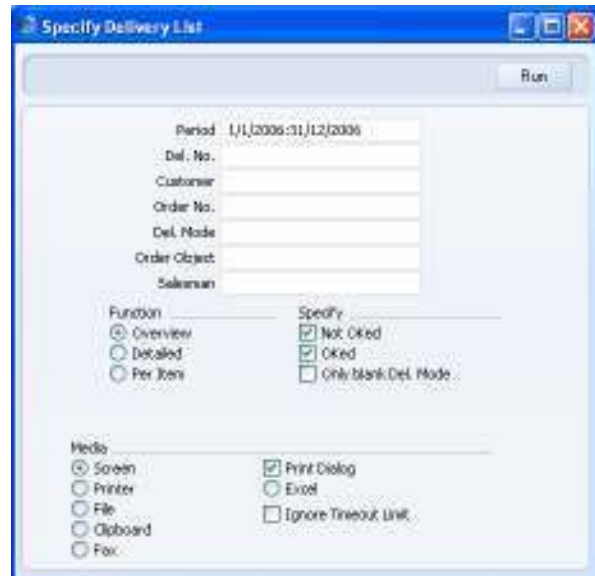

Periood	Ctrl-Enter	Aruannete perioodide seadistus, Ûldine moodul Sisesta periood, mille jooksul registreeritud Tellimuste kohta aruannet soovid. Vaikimisi sisestub esimene periood Aruannete perioodide seadistusest.
Lâhetus	Vahemik	Numbriline Kui soovid aruannet teatud Lâhetuste kohta, sisesta Lâhetuse number vÕi numbrivahemik.
Klient	Ctrl-Enter	Kliendid Kontaktide registris Sisesta Kliendikood, kui soovid aruannet teatud Kliendi Lâhetuste kohta.
Tellimus	Vahemik	Numbriline Sisesta Tellimuse number vÕi numbrivahemik, mille Lâhetuste kohta aruannet soovid.
Lâhetusviis	Ctrl-Enter	Lâhetusviiside seadistus, Mûigitellimuste moodul Sisesta Lâhetusviis, kui soovid aruannet teatud Lâhetusviisi kandvate Lâhetuste kohta.

Tellimuse objekt	Ctrl-Enter	Objektide register, Finants/Üldine moodul
		Sisesta Objekt, kui soovid aruannet teatud Objekti kandvate Tellimuste kohta. See on Objekt Tellimuse päisest, mitte ridadelt.
Müügimees	Ctrl-Enter	Isikute register, Üldine moodul
		Kui soovid aruannet teatud Müügimehe Tellimuste Lähetuste kohta, sisesta siia selle Isiku initsiaalid.
Esitus		Nende valikutega määra aruande detailsus.
Kokkuvõte		Selle valikuga esitatakse aruandes iga Lähetuse kohta üks rida, kus näed Lähetuse numbrit ja kuupäeva, Tellimuse numbrit, Kliendikoodi ja nime ning Lähetuse summat.
Detailne		Selle valikuga esitatakse kõik Lähetusel olevad Artiklid koos koguste ja ühikuhindadega. Samuti esitatakse täielik Lähetusaadress.
Artikli kohta		Selle valikuga esitatakse iga Artikli kohta üks rida, kus näed Tellitud kogust, Lähetatud kogust ja Lähetuse väärtust.
Vali		Määra nende valikutega, millised Lähetused aruandesse kaasatakse.

Laosissetulekute nimekiri

Selles aruandes esitatakse nimekiri Laosissetulekute registrisse sisestatud Laosissetulekutest.

Laosissetulek nr.	Vahemik	Numbriline
		Sisesta Laosissetulekute vahemik, mille kohta aruannet soovid.
Periood	Ctrl-Enter	Aruannete perioodide seadistus, Üldine moodul
		Sisesta periood, mille Laosissetulekuid soovid aruandes näha. Vaikimisi sisestub esimene periood Aruannete perioodide seadistusest.
Hankija	Ctrl-Enter	Hankijad Kontaktide registris
		Kui soovid aruannet teatud Hankija kohta, sisesta Hankija kood.
Ostutellimus nr.	Vahemik	Numbriline
		Kui soovid aruannet teatud Ostutellimustest koostatud Laosissetulekute kohta, sisesta Ostutellimuste vahemik.
Ladu	Ctrl-Enter	Ladude seadistus, Laomoodul
		Kui soovid aruannet teatud Lao kohta, sisesta siia selle Lao kood. See on Ladu Laosissetuleku päisest, mitte ridadelt.
Esitus		Nende valikutega määra aruande detailsus.

Kokkuvõte	Selle valikuga esitatakse aruandes iga Laosissetuleku kohta üks rida, kus näed Laosissetuleku numbrit ja kuupäeva, Hankijat, kommentaari ja Laosissetuleku väärtust.
Detailne	Selle valikuga esitatakse aruandes kõik Laosissetulekul olevad Artiklid koos koguste ja ühikuhindadega. Samuti näidatakse lisakulud (nt transpordi- või tollikulu).
Vali	Määra nende valikutega, kas aruandesse kaasatakse kinnitatud ja/või kinnitamata Laosissetulekud.
Järjestus	Määra Laosissetulekute järjekord aruandes.

Artikliklasside nimekir

Selle aruande kohta loe palun Artiklite ja hindade juhendist.

Artikli ajalugu

Selles aruandes näidatakse Artiklite liikumisi laos.

Ekraanile avatud aruandelt saad avada laotoimingu kaardi (nt Lähetuse, Laosissetuleku või Arve), klõpsates vastava kaardi numbril.

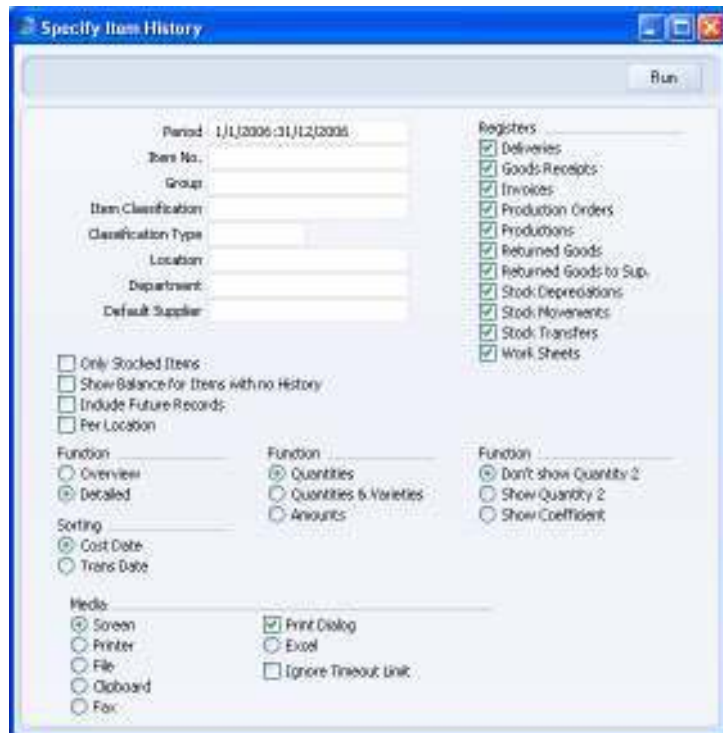

Periood	Ctrl-Enter	Aruannete perioodide seadistus, Üldine moodul
		Sisesta aruandeperiood.
Artikkel	Ctrl-Enter	Artiklite register
	Vahemik	Tähestikuline
		Kui soovid aruannet teatud Artiklite kohta, sisesta Artikli kood või koodide vahemik.
Artikliklass	Ctrl-Enter	Artikliklasside register, Müügireskontro
		Kui soovid aruannet vaid teatud Klassi kuuluvate Artiklite kohta, sisesta Artikliklassi kood.

Art. klassifikaator Ctrl-Enter

Artikliklassifikaatorite
seadistus, Laomoodul

Võid tellida aruande vaid teatud Klassifikaatorit kandvate Artiklite kohta. Kui jätab välja tühjaks, näidatakse aruandes kõik Artiklid, nii Klassifikaatoriga kui ilma. Kui sisestad mitu komadega eraldatud Klassifikaatorit, kaasatakse aruandesse vaid määratud Klassifikaatorite kombinatsiooni kandvad Artiklid. Kui sisestad mitu plussmärgiga eraldatud Klassifikaatorit, kaasatakse aruandesse kõik Artiklid, mis kannavad vähemalt ühte määratud Klassifikaatoritest. Kui sisestad Klassifikaatori ette hüüumärgi, ei kaasata aruandesse vaid neid Artikleid, mis kannavad seda Klassifikaatorit.

Näiteks—

- | | |
|-------------|---|
| 1,2 | Aruandes näed Artikleid Klassifikaatoritega 1 ja 2 (k.a. Artikleid Klassifikaatoritega 1, 2 ja 3). |
| 1+2 | Aruandes näed Artikleid Klassifikaatoriga 1 või 2. |
| !2 | Aruandes näed kõiki Artikleid v.a. Artikleid Klassifikaatoriga 2. |
| 1,!2 | Aruandes näed Artikleid Klassifikaatoriga 1, kuid mitte Artikleid Klassifikaatoriga 2 (st ei näe Artikleid Klassifikaatoritega 1 ja 2). Pane tähele, et enne hüüumärki on koma. |
| !1,!2 | Aruandes näed kõiki Artikleid, v.a. Artikleid Klassifikaatoritega 1 ja/või 2. Jällegi pane tähele koma. |
| !(1,2) | Aruandes näed kõiki Artikleid, v.a. Artikleid Klassifikaatoritega 1 ja 2 (st ei näe Artikleid Klassifikaatoritega 1, 2 ja 3). |
| !1+2 | Aruandes näed Artikleid ilma Klassifikaatorita 1 ja Artikleid Klassifikaatoriga 2 (st näed Artikleid Klassifikaatoritega 1 ja 2). |
| (1,2)+(3,4) | Aruandes näed Artikleid Klassifikaatoritega 1 ja 2 ja Artikleid Klassifikaatoritega 3 ja 4. |

Klassifikaatori tüüp

Ctrl-Enter Klassifikaatorite tüüpide seadistus, Kliendihalduse moodul

Sisesta Klassifikaatori tüüp, kui soovid aruandes näha antud tüüpi Klassifikaatoreid kandvaid Artikleid. Kui jätab välja tühjaks, kaasatakse kõik Artiklid, nii Klassifikaatoriga kui ilma. Kui sisestad mitu komadega eraldatud tüüpi, kaasatakse aruandesse ükskõik millist valitud tüüpi Klassifikaatorit kandvad Artiklid.

Ladu **Ctrl-Enter** Ladude seadistus, Laomoodul

Kui soovid aruannet teatud Lao kohta, sisesta Lao kood.

Osakond **Ctrl-Enter** Osakondade seadistus, Põhivarade/Üldine moodul

Vahemik Tähestikuline

Sisesta Osakonna kood, kui soovid aruannet vaid teatud Osakonnale määratud Artiklite kohta (määratakse Artiklikaardi Lao kaardil).

Vaikimisi hankija **Ctrl-Enter** Hankijad Kontaktide registris

Kui siin on määratud Hankija, kaasatakse aruandesse ainult need Artiklid, mille vaikimisi kasutatavale Ostuartiklile on antud Hankija märgitud.

Registrid Vali, milliseid laotoiminguid soovid aruandes näha. Märkida võid mitu valikut.

Ainult laoartiklid

Märgi see valik, kui soovid jätta aruandest välja Tavalised, Struktuur- ja Teenusartiklid.

Näita ajaloota artiklite saldosisid

Vaikimisi kaasatakse aruandesse ainult sellised Artiklid, millega on määratud perioodil liikumisi toimunud. Artikleid, mis võeti Lattu enne määratud perioodi ning millega perioodi jooksul liikumisi ei toimunud, aruandesse ei kaasata. Kui soovid ka sellised Artiklid koos algsaldodega kaasata, märgi see valik.

Kaasaarvatud tuleviku kaardid

Aruandesse ei kaasata tavaliselt Müügi- ja Ostutellimusi, kuna need ei tulene otseselt laos toimuvatest liikumistest (ladu mõjutavad otseselt Lähetused ja Laosissetulekud).

Märgi see valik, kui soovid, et aruandesse kaasataks ka teatud Ostu- ja Müügitellimused: see on abiks teatud Artiklite tellimuste planeerimisel. Et Tellimused aruandesse kaasataks, peavad need olema täitmata ning nende Planeeritud lähetuse kuupäev peab langema aruande perioodi. Planeeritud lähetuse väljale peab olema seadistatud kuupäeva formaat (vt Planeeritud lähetuse seadistust Müügitellimuste moodulis).

Lao kohta Vaikimisi näed aruandes nimekirja Artiklitest. Iga Artikliga seotud laotoimingud on järjestatud kas Kulu kuupäeva või Kande kuupäeva järgi (määratakse allpool). Laotoimingud ei ole sorteeritud Ladude kaupa.

Kui märgid selle valiku, esitatakse aruandes nimekiri Ladudest. Iga Lao kohta esitatakse nimekiri Artiklitest. Iga Artikli laotoimingud on järjestatud kas Kulu kuupäeva või Kande kuupäeva järgi.

Esitus Nende valikutega määra aruande detailsus.

Kokkuvõte Selle valikuga esitatakse aruandes iga Artikli kohta üks rida, kus näed perioodi jooksul Lattu tulnud ja Laost välja läinud koguseid. Kui Artikkel on Struktuurartikli komponent ning see on esinenud Laomahakandmistel, näidatakse sellised liikumised eraldi.

Detailne Selle valikuga esitatakse iga Artikli kohta kõik laotoimingud perioodi jooksul. Samuti näidatakse Laod.

Vali Nende valikutega määra, millised väärtused aruandes esitatakse.

Kogustega Aruandes esitatakse ainult laokogused.

Summadega Aruandes esitatakse laoväärtused ning detailse esituse korral ka laokogused.

Vali Kasuta neid valikuid, kui mõnede Artiklite laokogused esitatakse erinevates ühikutes (nt meetrites ja jardides, liitrites ja gallonites). Sellistele Artiklitele on määratud põhiühik, Ühik 2 ja Ühiku koefitsient. Näiteks on liitri ja galloniga müüdava Artikli põhiühikuks LIITER ja

Ühikuks 2 GALLON ning Ühiku koefitsiendiks 0.22. Aruandes on Kogus 2 Artikli kogus gallonites.

Neid valikuid saad kasutada vaid aruande detailse esituse korral. Samuti peab olema märgitud valik Kogustega.

Ära näita kogus 2

Märgi see valik, kui soovid, et laokogused esitataks põhiühikutes (meie näite puhul liitrites).

Näita kogus 2

Märgi see valik, kui soovid, et laokogused esitataks erinevates ühikutes. See valik toimib ainult Artiklite puhul, millel on määratud Ühik 2 ja Ühiku koefitsient. Seda valikut ei saa kasutada aruande detailse esituse korral, kui on märgitud ka valik Kogustega.

Näita koefitsienti

Märgi see valik, kui soovid, et laokogused esitataks põhiühikutes koos Koefitsientidega. Seda valikut ei saa kasutada aruande detailse esituse korral, kui on märgitud ka valik Kogustega.

Järjestus

Nende valikutega määra laotoimingute järjekord aruandes. Tavaliselt Kulu kuupäev ja Kande kuupäev kattuvad, kuid need võivad ka erineda, kui on tegemist tagastatud kaubaga ja Kuluarvestuse seadistuses on märgitud valik Sisesta kulujärjekorda algele positsioonile. Sellisel juhul on Kande kuupäevaks Tagastatud kauba kaardi kuupäev ja Kulu kuupäevaks algse Laosissetuleku kuupäev.

Artikkel/lähetusviis statistika

Selles aruandes analüüsitakse Lähetusi Lähetusviiside järgi. Aruandes esitatakse iga Lähetusviisi kohta lähetatud kaupade väärtus aruande perioodil.

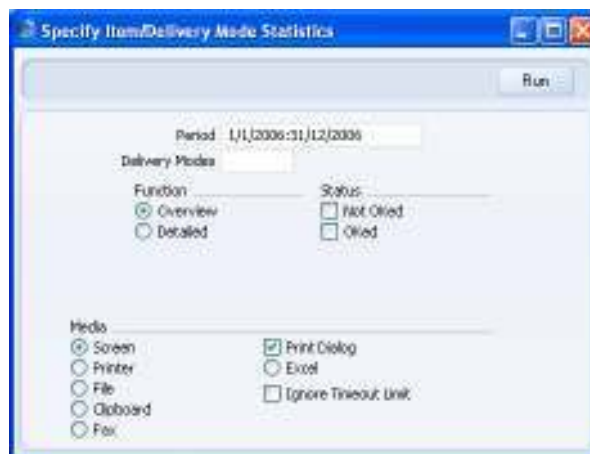

Periood	Ctrl-Enter	Aruannete perioodide seadistus, Üldine moodul
		Sisesta aruandeperiood. Vaikimisi sisestub esimene periood Üldise mooduli Aruannete perioodide seadistusest.
Lähetusviis	Ctrl-Enter	Lähetusviiside seadistus, Müügitellimuste moodul
	Vahemik	Tähestikuline
		Määra siin Lähetusviisid, mille kohta aruannet soovid.
Hetkeseis		Nende valikutega määra, kas aruandesse kaasatakse kinnitatud ja/või kinnitamata Lähetused.

Artiklid asukohas

Kasuta seda aruannet, kui soovid saada teada Artikli Asukohta laos või andmeid teatud Asukohas hoitavate Artiklite kohta. Aruandes esitatakse nimekiri Asukohtadest koos Lao, Artikli koodi ja nimetusega, Laoliikumiste kogusega (teel Asukohale või Asukohast) ning kogusega Asukohas.

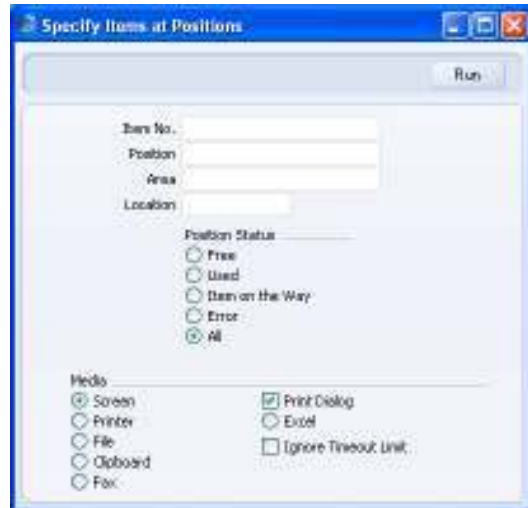

Artikkel	Ctrl-Enter	Artiklite register Määra Artikkel, mille Asukohta laos soovid teada saada.
Asukoht	Ctrl-Enter	Asukohtade register, Laohalduse moodul Määra Asukoht, mille sisu soovid teada saada. Tühje Asukohti aruandes ei näidata.
Piirkond	Ctrl-Enter	Laopiirkondade register, Laohalduse moodul Määra Laopiirkond, mille Asukohtade sisu soovid aruandes näha. Tühje Asukohti aruandes ei näe.
Ladu	Ctrl-Enter	Ladude seadistus, Laomoodul Määra Ladu, mille Asukohtade sisu soovid teada saada. Tühje Asukohti aruandes ei näe.
Asukoha hetkeseis		Vali, millise hetkeseisuga Asukohti soovid aruandesse kaasata. Tühje Asukohti aruandes ei näe. Tühja Asukoha hetkeseis peab olema Vaba, nii et kui aruandes siiski sellised Asukohad esitatakse, on kuskil tehtud viga. Aruande põhjal saad vead parandada.

Ladude nimekiri

Selles aruandes esitatakse nimekiri Ladude seadistusse sisestatud Ladudest. Aruandes näed Lao nime ja aadressi, kontaktisiku nime jne.

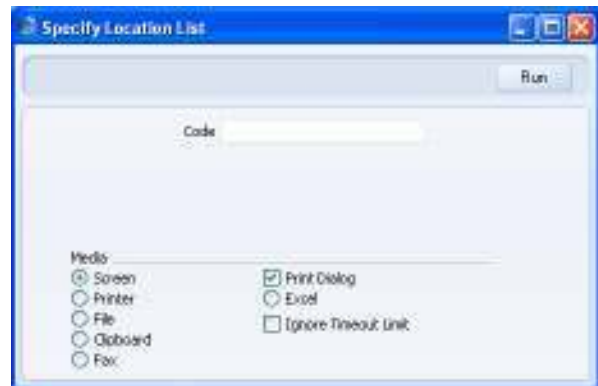

Kood **Ctrl-Enter** Ladude seadistus, Laomoodul

Vahemik Tähestikuline

Kui soovid teatud Lao või Ladude andmeid, sisesta Lao kood või koodide vahemik.

Retseptide nimekiri (valmistooted)

Selle aruande kohta loe palun lähemalt Tootmise mooduli juhendist.

Tagastatud kaupade nimekiri

Selles aruandes esitatakse nimekiri Tagastatud kaupade registrisse sisestatud Tagastatud kaupadest.

Ekraanile avatud aruandelt saad avada Tagastatud kauba kaardi või Tellimuse, klõpsates vastava kaardi numbril.

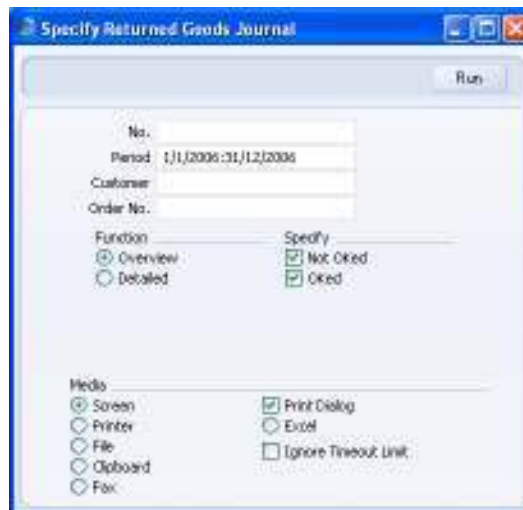

Nr.	Vahemik	Numbriline
		Sisesta Tagastatud kauba kaartide vahemik, mille kohta aruannet soovid.
Periood	Ctrl-Enter	Aruannete perioodide seadistus, Üldine moodul
		Sisesta periood, mille Tagastusi soovid aruandes näha. Vaikimisi sisestub esimene periood Aruannete perioodide seadistusest.
Klient	Ctrl-Enter	Kliendid Kontaktide registris
	Vahemik	Tähestikuline
		Kui soovid aruannet teatud Kliendi kohta, sisesta Kliendikood.
Tell.nr.	Vahemik	Numbriline
		Kui soovid aruannet teatud Tellimustest koostatud Tagastuste kohta, sisesta Tellimuste vahemik.
Esitus		Nende valikutega määra aruande detailsus.
Kokkuvõte		Selle valikuga esitatakse aruandes iga Tagastuse kohta üks rida, kus näed Tagastuse numbrit ja kuupäeva, Tellimust, Kliendi koodi ja nime ning Tagastuse väärtust.

- Detailne** Selle valikuga esitatakse aruandes kõik Tagastusel olevad Artiklid koos koguste, ostuhindade ja lisakuludega.
- Vali** Määra nende valikutega, kas aruandesse kaasatakse kinnitatud ja/või kinnitamata Tagastused. Vähemalt üks valikutest peab olema märgitud.

Hankijale tagastatud kaupade nimekiri

Selles aruandes esitatakse nimekiri Tagastatud kaubad hankijale registrisse sisestatud hankijatele tagastatud kaupadest.

Ekraanile avatud aruandelt saad avada Tagastuse hankijale või Ostutellimuse, klõpsates vastava kaardi numbril.

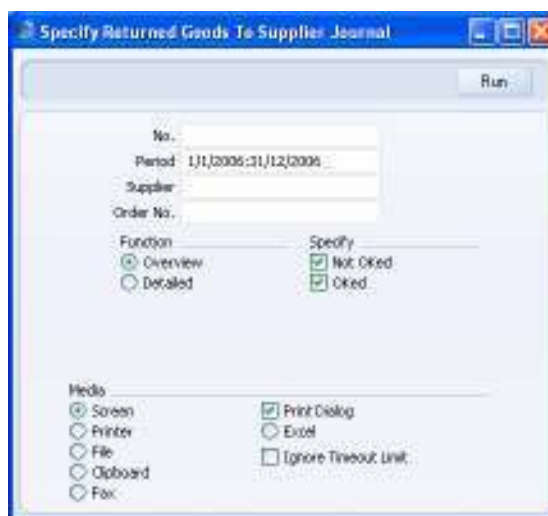

- Nr.** **Vahemik** Numbriline
Sisesta Tagastuste vahemik, mille kohta aruannet soovid.
- Period** **Ctrl-Enter** Aruannete perioodide seadistus, Üldine moodul
Sisesta periood, mille Tagastusi soovid aruandes näha. Vaikimisi sisestub esimene periood Aruannete perioodide seadistusest.

Hankija	Ctrl-Enter	Hankijad Kontaktide registris
	Vahemik	Tähestikuline
		Kui soovid aruannet teatud Hankija kohta, sisesta Hankija kood.
Tellimuse nr.	Vahemik	Numbriline
		Kui soovid aruannet teatud Ostutellimustest koostatud Tagastuste kohta, sisesta Ostutellimuste vahemik.
Esitus		Nende valikutega määrata aruande detailsus.
	Kokkuvõte	Selle valikuga esitatakse aruandes iga Tagastuse kohta üks rida, kus näed Tagastuse numbrit ja kuupäeva, Ostutellimust, Hankija koodi ja nime ning Tagastuse väärtust.
	Detailne	Selle valikuga esitatakse aruandes kõik Tagastusel olevad Artiklid koos koguste ja ostuhindadega.
Vali		Määrata nende valikutega, kas aruandesse kaasatakse kinnitatud ja/või kinnitamata Tagastused. Vähemalt üks valikutest peab olema märgitud.

Seerianumbri ajalugu

Selles aruandes näed seeria- või partiinumbrit kandvate Artiklite ja partiide liikumisi.

Ekraanile avatud aruandelt saad avada laotoimingu kaardi (nt Lähetuse, Laosissetuleku või Arve), klõpsates vastava kaardi numbril.

Periood	Ctrl-Enter	Aruannete perioodide seadistus, Üldine moodul Sisesta aruandeperioodi algus- ja lõpukuupäevad.
Artikkel	Ctrl-Enter Vahemik	Artiklite register Tähestikuline Kui soovid aruannet teatud Artiklite kohta, sisesta Artikli kood või koodide vahemik.
Seerianumber	Ctrl-Enter	Laoartiklite seerianumbrid Kui soovid aruannet teatud seerianumbrit kandva Artikli kohta, sisesta seerianumber. Kui ülalpool on Artikkel määramata, näed Ctrl-Enter valikuaknas kõiki Seerianumbreid. Kui aga on sisestatud üksik Artikkel, näed vaid selle Artikli Seerianumbreid.
Artikliklass	Ctrl-Enter	Artikliklasside register, Müügireskontro Kui soovid aruannet vaid teatud Klassi kuuluvate Artiklite kohta, sisesta Artikliklassi kood.
Ladu	Ctrl-Enter	Ladude seadistus, Laomoodul Kui määrad siin Lao, esitatakse aruanne vaid selle Lao toimingute kohta.

Osakond	Ctrl-Enter	Osakondade seadistus, Põhivarade/Üldine moodul
	Vahemik	Tähestikuline
		Sisesta Osakonna kood, kui soovid aruannet vaid teatud Osakonnale määratud Artiklite kohta (määratakse Artiklikaardi Lao kaardil).
Järjestus		Aruandes esitatakse nimekiri iga Seerianumbriga seotud laotoimingutest. Näidatakse toimingu kuupäev, tüüp ja number, Ladu, Seerianumber ja kogus. Kui märgid valiku Näita infot, näidatakse ka Kliendi või Hankija kood ning nimi. Kui märgid valiku Näita asukohti, näidatakse Kliendi või Hankija info asemel Asukoht.

Tootjate/importijate nimekiri

Selles aruandes esitatakse nimekiri Tootjate/Importijate seadistusse sisestatud kaartidest. Näidatakse Tootja/Importija kood, kontaktisik, aadress jne.

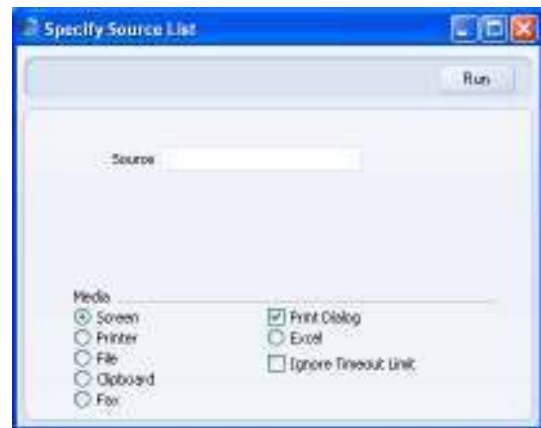

Tootja/Importija	Ctrl-Enter	Tootjate/Importijate seadistus, Laomoodul
	Vahemik	Tähestikuline
		Sisesta Tootja/Importija kood või koodide vahemik, kelle andmeid soovid aruandes näha.

Laomahakandmiste nimekiri

Selles aruandes näed valitud kaarte Laomahakandmiste registrist.

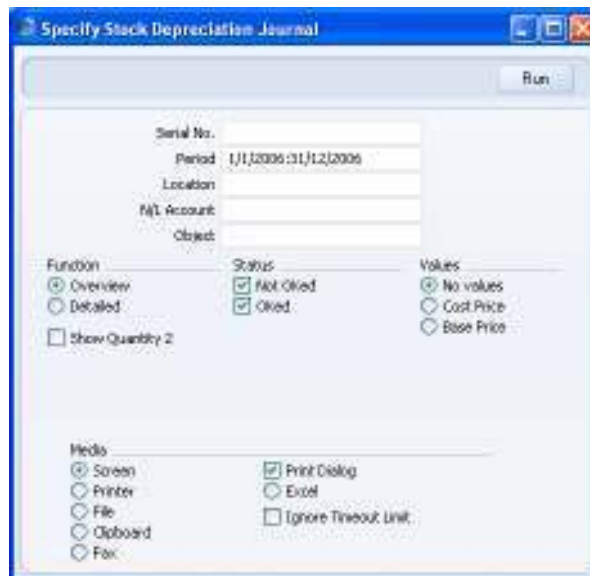

Nr.	Vahemik	Numbriline Määra Laomahakandmiste vahemik, mille kohta aruannet soovid.
Periood	Ctrl-Enter	Aruannete perioodide seadistus, Üldine moodul Sisesta aruandeperioodi algus- ja lõpukuupäevad.
Ladu	Ctrl-Enter	Ladude seadistus, Laomoodul Kui soovid aruannet teatud Lao Mahakandmiste kohta, sisesta Lao kood.
Konto	Ctrl-Enter	Kontode register, Finants/Üldine moodul
	Vahemik	Tähestikuline Kui soovid aruannet Laomahakandmiste kohta, millega debiteeritakse teatud kontot, sisesta kontonumber. See on Kulukonto Laomahakandmise päisest, mitte ridadelt.

Objekt	Ctrl-Enter	Objektide register, Finants/Üldine moodul
		Kui soovid aruannet teatud Objekti kandvate Laomahakandmiste kohta, sisesta Objekti kood. See on Objekt Laomahakandmise päisest, mitte ridadelt.
Esitus		Nende valikutega määra aruande detailsus.
Kokkuvõte		Selle valikuga esitatakse aruandes iga Laomahakandmise kohta üks rida, kus näed Seerianumbrit ja kuupäeva, Kulukontot (kaartide päisest), Ladu, Objekte ning kommentaari.
Detailne		Lisaks kokkuvõttes esitatud infole esitatakse selle valikuga Laomahakandmiste Artiklid koos Artikli koodi ja nimetusega, Kulukonto, koguse ja väärtusega.
Vali		Määra, kas aruandesse kaasatakse kinnitatud ja/või kinnitamata Laomahakandmised.
Väärtused		Nende valikutega määra, millised väärtused aruandes näidatakse.
Ilma		Aruandes ei näidata väärtusi.
Ostuhind		Aruandes näidatakse FIFO väärtused Laomahakandmiste D osalt.
Baashind		Aruandes näidatakse Baashinnad Laomahakandmiste C osalt.
Näita kogust 2		Märgi see valik, kui soovid, et laokogused esitatakse erinevates ühikutes. See valik toimib ainult Artiklite puhul, millel on määratud Ühik 2 ja Ühiku koefitsient.

Laoseis

Selles aruandes esitatakse kõigi või valitud Artiklite, Ladude jne laoseisud, saldod jne. Kasutada saad erinevaid laoarvestuse meetodeid. Ole tähelepanelik, kui võrdled selle aruande tulemusi Laokonto saldoga: Laokonto saldo võib olla saadud, kasutades erinevat laoarvestuse meetodit, kui valisid aruande tellimisel.

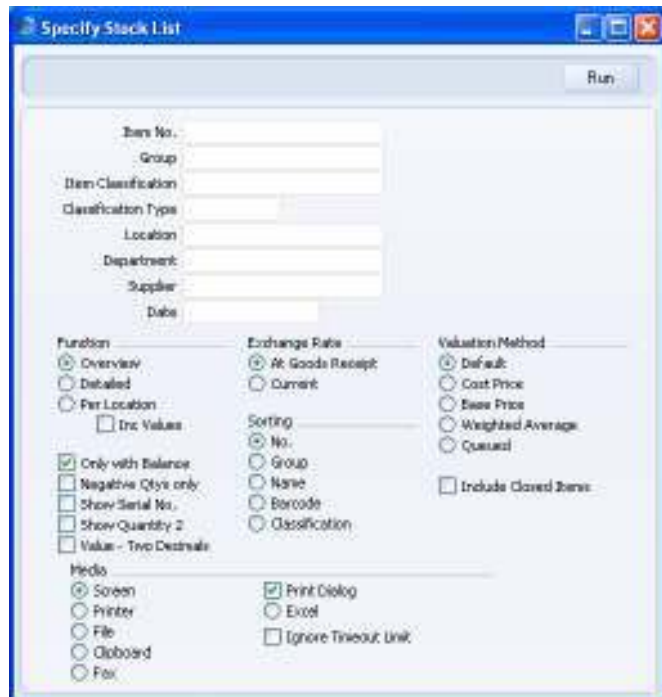

Artikkel	Ctrl-Enter	Artiklite register
	Vahemik	Tähestikuline
		Sisesta Artikli kood (või kooloniga eraldatud koodide vahemik), kui soovid näha kindlate Artiklite laoseise.
		Aruandesse kaasatakse ainult Laoartiklid (Tavalisi, Teenus- ega Struktuurartikleid aruandesse ei kaasata).
Artikliklass	Ctrl-Enter	Artikliklasside register, Müügireskontro
	Vahemik	Tähestikuline
		Sisesta Artikliklassi kood, kui soovid aruannet teatud Klassi kuuluvate Laoartiklite kohta.
Ladu	Ctrl-Enter	Ladude seadistus, Laomoodul
		Kui soovid aruannet teatud Lao kohta, sisesta Lao kood.

Art. klassifikaator Ctrl-EnterArtikliklassifikaatorite
seadistus, Laomoodul

Võid tellida aruande vaid teatud Klassifikaatorit kandvate Artiklite kohta. Kui jätab välja tühjaks, näidatakse aruandes kõik Artiklid, nii Klassifikaatoriga kui ilma. Kui sisestad mitu komadega eraldatud Klassifikaatorit, kaasatakse aruandesse vaid määratud Klassifikaatorite kombinatsiooni kandvad Artiklid. Kui sisestad mitu plussmärgiga eraldatud Klassifikaatorit, kaasatakse aruandesse kõik Artiklid, mis kannavad vähemalt ühte määratud Klassifikaatoritest. Kui sisestad Klassifikaatori ette hüüumärgi, ei kaasata aruandesse vaid neid Artikleid, mis kannavad seda Klassifikaatorit.

Näiteks—

1,2	Aruandes näed Artikleid Klassifikaatoritega 1 ja 2 (k.a. Artikleid Klassifikaatoritega 1, 2 ja 3).
1+2	Aruandes näed Artikleid Klassifikaatoriga 1 või 2.
!2	Aruandes näed kõiki Artikleid v.a. Artikleid Klassifikaatoriga 2.
1,!2	Aruandes näed Artikleid Klassifikaatoriga 1, kuid mitte Artikleid Klassifikaatoriga 2 (st ei näe Artikleid Klassifikaatoritega 1 ja 2). Pane tähele, et enne hüüumärki on koma.
!1,!2	Aruandes näed kõiki Artikleid, v.a. Artikleid Klassifikaatoritega 1 ja/või 2. Jällegi pane tähele koma.
!(1,2)	Aruandes näed kõiki Artikleid, v.a. Artikleid Klassifikaatoritega 1 ja 2 (st ei näe Artikleid Klassifikaatoritega 1, 2 ja 3).
!1+2	Aruandes näed Artikleid ilma Klassifikaatorita 1 ja Artikleid Klassifikaatoriga 2 (st näed Artikleid Klassifikaatoritega 1 ja 2).
(1,2)+(3,4)	Aruandes näed Artikleid Klassifikaatoritega 1 ja 2 ja Artikleid Klassifikaatoritega 3 ja 4.

Klassifikaatori tüüp

Ctrl-Enter Klassifikaatorite tüüpide seadistus, Kliendihalduse moodul

Sisesta Klassifikaatori tüüp, kui soovid aruandes näha antud tüüpi Klassifikaatoreid kandvaid Artikleid. Kui jätad välja tühjaks, kaasatakse kõik Artiklid, nii Klassifikaatoriga kui ilma. Kui sisestad mitu komadega eraldatud tüüpi, kaasatakse aruandesse ükskõik millist valitud tüüpi Klassifikaatorit kandvad Artiklid.

Osakond

Ctrl-Enter Osakondade seadistus, Põhivarade/Üldine moodul

Sisesta Osakonna kood, kui soovid aruannet teatud Osakonnale määratud Artiklite kohta (määratakse Artiklikaardi Lao kaardil).

Hankija

Ctrl-Enter Hankijad Kontaktide registris

Kui siin on määratud Hankija, kaasatakse aruandesse ainult need Artiklid, mille Ostuartiklile on antud Hankija märgitud.

Kuupäev

Ctrl-Enter Vali kuupäev

Sisesta kuupäev, mille kohta Laoseisu aruannet soovid. Kui see väli on tühi, esitatakse aruanne hetkeseisuga.

Esitus

Määra nende valikutega aruande detailsus.

Kokkuvõte

Selle valikuga esitatakse aruandes üks rida iga Artikli kohta, kus näed Artikli kogust Laos, ühiku ostuhinda ja väärtust.

Detailne

Selle valikuga näed, millal iga Artikkel Lattu võeti ning Artikli FIFO väärtust.

Lao kohta

Selle valikuga esitatakse sarnane aruanne Kokkuvõttele, kuid siin näed Artiklite koguseid Ladude kaupa.

Summadega

Kui kasutad valikut Lao kohta, pead märkima ka selle valiku, kui soovid lisaks kogustele näha ka väärtusi.

Ainult saldoga

Märgi see valik, kui soovid, et aruandesse kaasataks vaid laoseisuga Artiklid. Laoseis võib olla nii positiivne kui negatiivne.

Ainult negat. kogused

Märgi see valik, kui soovid, et aruandesse kaasataks vaid negatiivse laoseisuga Artiklid. Selline aruanne on abiks laokoguste vigade parandamisel.

Näita seerianumbreid Märgi see valik, kui soovid aruandes näha Artiklite seerianumbreid.

Näita kogust 2 Märgi see valik, kui soovid, et laokogused esitatakse erinevates ühikutes. See valik toimib ainult Artiklite puhul, millel on määratud Ühik 2 ja Ühiku koefitsient.

Ümarda summad 2 kümnendikuni

Märgi see valik, kui soovid, et Artiklite koguväärtustel (ühikuhind korrutatud kogusega) näidataks kaks kohta peale koma. Kui allpool on valitud FIFO arvutusmeetod, arvestatakse siin tehtud valikut enne Üldise mooduli Ümardamise seadistuses tehtud valikut.

Valuutakurss Kui kaup võeti Lattu valuutahindade ja -väärtustega, võid laoväärtuse arvutada kas Laosissetuleku päeva (FIFO põhimõte) või hetke kursi alusel. Soovitav on kasutada Laosissetuleku päeva kurssi, kuna nii arvutatakse samad väärtused, mis on Artiklite FIFO väärtused.

Järjestus Aruanne on võimalik järjestada viiel erineval viisil.

Arvutusmeetod Nende valikutega määratakse, kuidas laoväärtused arvutatakse.

Vaikimisi Märgi see valik, kui soovid, et laoväärtus arvutatakse Artiklile antud Kulumudeli või, kui kasutad valikut Kasuta artikliklasside kulumudelit, Artikliklassile antud Kulumudeli alusel. Kui selleks on Vaikimisi Kulumudel, kasutatakse Kuluarvestuse seadistuses määratud Peamist kulumudelit. Aruande päises näed Kulumudelit Kuluarvestuse seadistusest, mis ei pruugi kehtida iga Artikli kohta.

Ostuhind Märgi see valik, kui soovid, et laoväärtus arvutatakse Artiklikaardil määratud Ostuhinna põhjal.

Baashind Märgi see valik, kui soovid, et laoväärtus arvutatakse Artiklikaardil määratud Baashinna

(müügihinna) põhjal. Protsent võetakse kas Artiklikaardilt, vastavalt Artikliklassilt (kui Kuluarvestuse seadistuses on märgitud valik Kasuta artikliklasside kulumudelit) või Kuluarvestuse seadistusest.

Kaalutud keskmine Märgi see valik, kui soovid, et laoväärtus arvutatakse Artiklikaardil näidatud Kaalutud keskmise hinna põhjal. Arvestatakse Artiklitel, Artikliklassidel ja Kuluarvestuse seadistuses tehtud valikut Kaalutud keskmine lao kohta.

Kulujärjekorra alusel

Märgi see valik, kui soovid, et laoväärtus arvutatakse FIFO või LIFO järjekorra alusel. FIFO või LIFO valik sõltub Artiklist, Artikliklassist (kui Kuluarvestuse seadistuses on märgitud valik Kasuta artikliklasside kulumudelit) või Kuluarvestuse seadistusest. Arvestatakse Artiklitel, Artikliklassidel ja Kuluarvestuse seadistuses tehtud valikut Kulujärjekord lao kohta. Ühikuhindade ja koguväärtuste ümardamise reeglid määratakse Üldise mooduli Ümardamise seadistuses (Kulu väärtuse arvutamine).

K.a. suletud artiklid

Märgi see valik, kui soovid aruandes näha Suletud Artikleid. Suletud Artikleid võib veel Laos olla, eriti kui tellid Laoseisu aruande möödunud kuupäeva kohta.

Laoseisude võrdlus

Selles aruandes näidatakse valitud Artiklite hetke laoseisud ja täitmata tellimuste kogused kahes Sinu poolt määratud Laos. Kui teises Laos pole sellele Laole määratud tellimuse täitmiseks piisavat kaubakogust, näed aruandes, kas esimeses Laos on üleviimiseks vaba kaupa.

Iga Artikli kohta esitatakse aruandes kuus veergu—

Tellimus 1	Laole 1 määratud täitmata tellimuste kogus.
Ladu 1	Artikli hetke laoseis Laos 1.
Tellimus 2	Laole 2 määratud täitmata tellimuste kogus.
Ladu 2	Artikli hetke laoseis Laos 2.

1->2 Kui Laos 2 ei ole Artiklit piisavalt kõigi täitmata tellimuste täitmiseks, näidatakse siin Laost 1 üleviimiseks olemasolev kogus. Kui ka Laos 1 on täitmata tellimusi, lahutatakse esmalt nende kogused sellest summast.

Ladu 1/Tellimus 1 Vaba kaubakogus Laos 1 (veerg 2 miinus veerg 1).

Ladu, kust täitmata tellimus tuleb lähetada, määratakse Tellimuse Lähetustingimuste kaardi Lao väljal. Selleks ei ole Artiklite kaardi F osal näidatud Ladu.

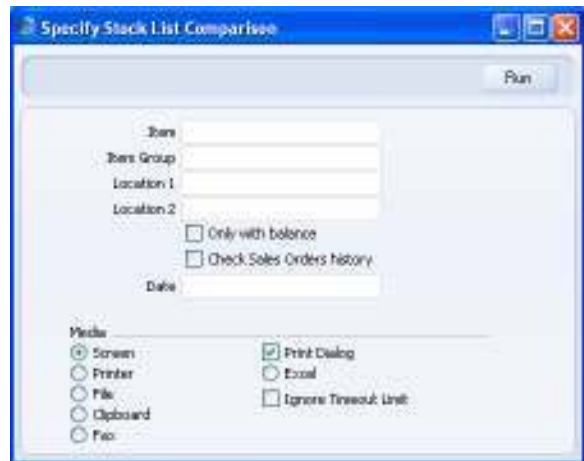

Artikkel	Ctrl-Enter	Artiklite register
	Vahemik	Tähestikuline
		Kui soovid aruannet teatud Artiklite kohta, sisesta Artiklikood või koodide vahemik.
		Näidatakse vaid Laoartiklid (ei näidata Tavalisi, Teenus-ega Struktuurartikleid).
Artikliklass	Ctrl-Enter	Artikliklasside register, Müügireskontro
	Vahemik	Tähestikuline
		Kui soovid aruannet vaid teatud Klassi kuuluvate Laoartiklite kohta, sisesta Artikliklassi kood.

- Ladu 1** **Ctrl-Enter** Ladude seadistus, Laomoodul
Siin määra Ladu, kust kaubaülejäak üle viiakse. See Ladu sisestub koostatavate Laoliikumiste väljale Laost.
- Ladu 2** **Ctrl-Enter** Ladude seadistus, Laomoodul
Siin määra Ladu, kuhu kaup üle viiakse täitmata tellimuste täitmiseks. See Ladu sisestub koostatavate Laoliikumiste väljale Lattu.
- Ainult saldogaga** Märgi see valik, kui soovid aruandest jätta välja Artiklid, mille viienda veeru väärtus on null. Null on see väärtus siis, kui Laos 2 on kõikide täitmata tellimuste täitmiseks piisav kogus kaupa või Laos 1 pole üleviimiseks vaba kaupa.

Laoliikumiste nimekiri

Selles aruandes näed ladudevahelisi liikumisi vastavalt Laoliikumiste registrile.

Nr.	Vahemik	Numbriline
		Kui soovid aruannet teatud Laoliikumise või Laoliikumiste vahemiku kohta, sisesta Laoliikumine või vahemik.
Periood	Ctrl-Enter	Aruannete perioodide seadistus, Üldine moodul
		Sisesta aruandeperioodi algus- ja lõpukuupäevad.
Laost, Lattu, Läbi lao		
	Ctrl-Enter	Ladude seadistus, Laomoodul
		Kui soovid aruannet kauba liikumise kohta teatud Laost, läbi teatud Lao või teatud Lattu, sisesta vastava Lao kood. Kui määrad nii Lao, kust kaup üle viiakse, kui ka Lao, kuhu kaup viiakse, näidatakse aruandes vaid sellised Laoliikumised, millega liigutati kaupa määratud Ladude vahel. Kui soovid näha Laoliikumisi, kus teatud Ladu on ükskõik kas lähte- või sihtlaoks, sisesta selle Lao kood ükskõik kummale väljale ja märgi allpool valik Kõikide ladude vahel.
Tootmiseks	Ctrl-Enter	Tootmiste register, Tootmise moodul
		Kui soovid aruannet teatud Tootmise kaardiga seotud Laoliikumiste kohta, sisesta Tootmise number siia. Seda võimalust kasuta, kui Laoliikumistega viiakse komponendid valitud Lattu Artikli komplekteerimiseks.
Vali		Nende valikutega määra aruande detailsus.
	Kokkuvõte	Selle valikuga esitatakse aruandes iga Laoliikumise kohta üks rida, kus näed Laoliikumise numbrit ja kuupäeva, kommentaari, lähte- ja sihtladusid, kogust ja väärtust.
	Detailne	Lisaks kokkuvõttes esitatud infole esitatakse selle valikuga Laoliikumiste valuuta ja kurss ning Laoliikumiste Artiklid koos Artikli koodi ja nimetusega, seerianumbri, koguse ja väärtusega.
Väärtused		Nende valikutega määra, millised väärtused aruandes näidatakse.
	Uus ühikuhind	Aruandes näidatakse Artikli hind väljalt Uus ühikuhind, vastu võetud.

Vana ühikuhind Aruandes näidatakse Artikli hind väljalt Vana ühikuhind, vastu võetud.

Baashind Aruandes näidatakse Artikli Baashind Laoliikumise C osalt.

Kinnitatud hetkeseis Vali, kas soovid aruandes näha kinnitamata ja/või kinnitatud Laoliikumisi.

Saadetud hetkeseis Vali, kas soovid aruandes näha saatmata ja/või saadetud Laoliikumisi.

Vastu võetud hetkeseis Vali, kas soovid aruandes näha vastu võtmata ja/või vastu võetud Laoliikumisi.

Kõikide ladude vahel

Kui ülalpool on määratud nii lähte- kui sihtladu, näed aruandes Laoliikumisi, millega liigutatakse kaupa määratud Ladude vahel. Kui soovid näha Laoliikumisi, kus teatud Ladu on ükskõik kas lähte- või sihtlaoks, sisesta selle Lao kood ükskõik kummale väljale ja märgi see valik.

Inventuurivõrdlus

Kui inventuur on läbi viidud, tuleb selle tulemused sisestada Inventuuride registrisse. Tulemused saad kontrollimiseks välja trükkida, kasutades seda aruannet. Aruandest nähtuvad laerinevused saad korrigeerida Laomahakandmistega, Laosissetulekute või Laoliikumistega. Seda saad teha kas käsitsi või kasutades Inventuurivõrdluse hooldusfunktsiooni.

- | | | |
|----------------------------|-------------------|--|
| Artikkel | Ctrl-Enter | Artiklite register |
| | Vahemik | Tähestikuline |
| | | Sisesta Artiklikood või koodide vahemik, kui soovid aruannet teatud Artiklite kohta. |
| | | Aruandesse kaasatakse ainult Laoartiklid (Tavalisi, Teenus- ega Struktuurartikleid aruandesse ei kaasata). |
| Artikliklass | Ctrl-Enter | Artikliklasside register,
Müügireskontro |
| | Vahemik | Tähestikuline |
| | | Sisesta Artikliklassi kood, kui soovid aruannet kõigi teatud Klassi kuuluvate Laoartiklite kohta. |
| Art. klassifikaator | Ctrl-Enter | Artikliklassifikaatorite
seadistus, Laomoodul |
| | | Võid tellida aruande vaid teatud Klassifikaatorit kandvate Artiklite kohta. Kui jätab välja tühjaks, näidatakse aruandes kõik Artiklid, nii Klassifikaatoriga kui ilma. Kui sisestad mitu komadega eraldatud Klassifikaatorit, kaasatakse aruandesse vaid määratud Klassifikaatorite kombinatsiooni kandvad Artiklid. Kui sisestad mitu plussmärgiga eraldatud Klassifikaatorit, |

kaasatakse aruandesse kõik Artiklid, mis kannavad vähemalt ühte määratud Klassifikaatoritest. Kui sisestad Klassifikaatori ette hüüumärgi, ei kaasata aruandesse vaid neid Artikleid, mis kannavad seda Klassifikaatorit.

Näiteks—

1,2	Aruandes näed Artikleid Klassifikaatoritega 1 ja 2 (k.a. Artikleid Klassifikaatoritega 1, 2 ja 3).
1+2	Aruandes näed Artikleid Klassifikaatoriga 1 või 2.
!2	Aruandes näed kõiki Artikleid v.a. Artikleid Klassifikaatoriga 2.
1,!2	Aruandes näed Artikleid Klassifikaatoriga 1, kuid mitte Artikleid Klassifikaatoriga 2 (st ei näe Artikleid Klassifikaatoritega 1 ja 2). Pane tähele, et enne hüüumärki on koma.
!1,!2	Aruandes näed kõiki Artikleid, v.a. Artikleid Klassifikaatoritega 1 ja/või 2. Jällegi pane tähele koma.
!(1,2)	Aruandes näed kõiki Artikleid, v.a. Artikleid Klassifikaatoritega 1 ja 2 (st ei näe Artikleid Klassifikaatoritega 1, 2 ja 3).
!1+2	Aruandes näed Artikleid ilma Klassifikaatorita 1 ja Artikleid Klassifikaatoriga 2 (st näed Artikleid Klassifikaatoritega 1 ja 2).
(1,2)+(3,4)	Aruandes näed Artikleid Klassifikaatoritega 1 ja 2 ja Artikleid Klassifikaatoritega 3 ja 4.

Klassifikaatori tüüp

Ctrl-Enter	Klassifikaatorite tüüpide seadistus, Kliendihalduse moodul
-------------------	--

Sisesta Klassifikaatori tüüp, kui soovid aruandes näha antud tüüpi Klassifikaatoreid kandvaid Artikleid. Kui jätab välja tühjaks, kaasatakse kõik Artiklid, nii Klassifikaatoriga kui ilma. Kui sisestad mitu komadega eraldatud tüüpi, kaasatakse aruandesse ükskõik millist valitud tüüpi Klassifikaatorit kandvad Artiklid.

Ladu	Ctrl-Enter	Ladude seadistus, Laomoodul Kui soovid aruannet teatud Lao kohta, sisesta Lao kood. Kui Laoseadistustes on määratud Põhiladu, muudavad Laosissetulekud, Lähetused ja teised laotoimingud, millel pole Ladu näidatud, Põhiladu. Näiteks kui Põhilaoks on Ladu 1, muudavad kõik määramata Laoga laotoimingud Ladu 1. Kui määrad siin Lao 1, kaasatakse väärtuste arvutamisse antud aruande jaoks nii laotoimingud, millel on Ladu määramata, kui ka toimingud Laoga 1.
Kuupäev	Ctrl-Enter	Vali kuupäev Aruandes võrreldakse siin määratud kuupäeva laoise tegelike kogustega sama päeva Inventuuri kaardilt või kaardidelt. Kui see väli on tühi, esitatakse hetkeseisu aruanne. Kui sisestad kuupäeva, mille kohta Inventuuri kaarti ei leidu, esitatakse aruanne esimese sellele kuupäevale järgnenud Inventuuri kuupäevaga. Kui määratud kuupäevast hilisema kuupäeva kohta Inventuuri kaarti ei ole, eeldatakse, et tegelikud laokogused on null. Kui määrad kuupäeva, mille kohta on mitu Inventuuri kaarti ning sama Artikkel figureerib mitmel kaardil, liidetakse nendel toodud tegelikud kogused kokku. Ära määra tulevast kuupäeva.
Näita kogust 2		Märgi see valik, kui soovid, et laokogused esitataks erinevates ühikutes. See valik toimib ainult Artiklite puhul, millel on määratus Ühik 2 ja Ühiku koefitsient.
Näita hinda		Märgi see valik, kui soovid, et aruandes näidatakse Ostuhinnad (Artiklikaardi Kulude kaardilt). Näidatakse nii ühiku Ostuhind kui Ostuhind kokku (ühiku Ostuhind korrutatud laokogusega).
Vali		Nende valikutega määra, kuidas arvutatakse laoseisude vead.
Standard		Artikli tegelik laokogus leitakse Inventuuri kaardilt (alustades otsimist ülal määratud kuupäevast alates edasi). Kui Artiklit ühelgi Inventuuril ei ole, eeldatakse, et antud Artiklit laos ei ole, ja kui arvestuslik laokogus on suurem

kui null, näed aruandes, et kogu koguse mahakandmiseks tuleks koostada Laomahakandmine.

Märgi see valik, kui Inventuur sisaldab kõiki Artikleid (viid läbi täieliku inventuuri).

Kui art. puudub viimasel inventuurilehel, eelda laoseisuks 0

Artikli tegelik laokogus leitakse Inventuuri kaardilt (alustades otsimist ülal määratud kuupäevast alates edasi). Kui Artiklit ühelgi Inventuuril ei ole, eeldatakse, et antud Artikli tegelik ja arvestuslik laokogus on mõlemad null. Aruandes näidatakse, et laoseisud on õiged.

Kasuta seda valikut, kui inventuur pole lõpule viidud ning seepärast ei soovi Sa näha veel inventeerimata Artiklite laoseisu vigu.

Kui art. puudub viimasel inventuurilehel, jäta artikkel vahele

See valik sarnaneb eelnevalt kirjeldatud valikule. Kui eelmise valikuga esitatakse aruandes ka eeldatavate nullkogustega Artiklid, siis selle valikuga jäetakse sellised Artiklid aruandest välja.

Näide

Kinnitatud on järgmised Inventuuri kaardid—

Artikkel	Inventuur Kuupäev 1/1	Inventuur Kuupäev 8/1	Inventuur Kuupäev 15/1	Inventuur Kuupäev 22/1
10101	1	2	3	4
10102			1	2
10103				
10104	1	2	3	4
10104	1	2	3	4

Tegelikud laokogused Inventuurivõrdluse aruandes sõltuvad määramisaknas sisestatud kuupäevast. Inventuurivõrdluse hooldusfunktsioon kasutab samu koguseid. Kui selleks kuupäevaks on 1/1, esitatakse järgmine aruanne—

Artikkel	Laos	Kommentaar
10101	1	Inventuuri kaardilt kuupäevaga 1/1.

10102	1	Inventuuri kaardilt kuupäevaga 15/1 (esimene aruande kuupäevale järgnenud Inventuur)
10103	0	Artikkel ei esine ühelgi Inventuuri kaardil
10104	2	Kahelt Inventuuri kaardilt kuupäevaga 1/1

Kui määramisaknas on kuupäevaks 16/1, esitatakse järgmine aruanne—

Artikkel	Laos	Kommentaar
10101	4	Inventuuri kaardilt kuupäevaga 22/1
10102	2	Inventuuri kaardilt kuupäevaga 22/1
10103	0	Artikkel ei esine ühelgi Inventuuri kaardil
10104	8	Kahelt Inventuuri kaardilt kuupäevaga 22/1

Inventuurileht

See aruanne võetakse aluseks inventuuri läbiviimisel. Aruandes on iga Artikli kohta rida Artikli arvestusliku laokogusega (kui oled märkinud valiku Näita kogust) ning tühi lahter, kuhu saad sisestada Artikli tegeliku koguse Laos.

Kui inventuur on läbi viidud, saad tulemused sisestada Inventuuride registrisse. Tulemused saad kontrollimiseks välja trükkida, kasutades Inventuurivõrdluse aruannet (kirjeldatud eespool). Kui aruanne on kontrollitud, saad laoerinevused korrigeerida, kasutades Laomahakandmisi, Laosissetulekuid ning Laoliikumisi.

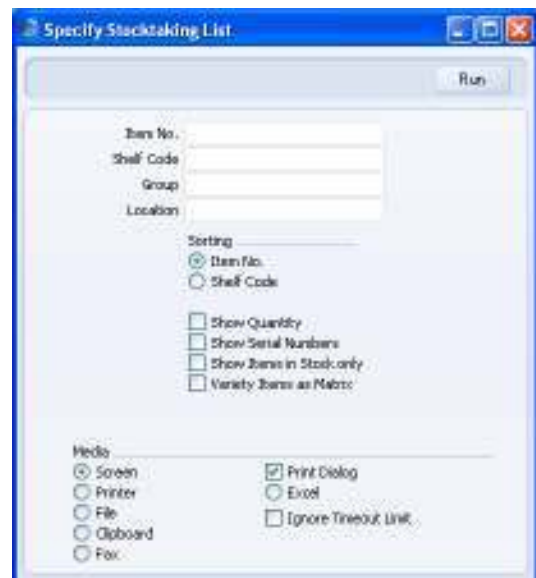

Artikkel	Ctrl-Enter	Artiklite register
	Vahemik	Tähestikuline
		Sisesta Artiklite koodid, mida soovid aruandesse kaasata. Jäta väli täitmata, kui soovid aruandes näha kõiki Artikleid.
		Aruandesse kaasatakse ainult Laoartiklid.
Riulikood	Vahemik	Tähestikuline
		Sisesta Riulikood (või koodide vahemik), kui soovid aruannet vaid teatud Riulikoodi kandvate Artiklite kohta (Artikliskaardi Lao kaardil).
Artikliklass	Ctrl-Enter	Artikliklasside register, Müügireskontro
	Vahemik	Tähestikuline
		Sisesta Artikliklassi kood (või koodide vahemik), kui soovid aruannet kõigi teatud Klassi kuuluvate Laoartiklite kohta.
Ladu	Ctrl-Enter	Ladude seadistus, Laomoodul
		Sisesta Lao kood, kui soovid aruannet teatud Lao kohta. See on kasutatav koos valikutega Näita kogust ja/või Näita ainult saldogaga artikleid.
Järjestus		Aruande võid järjestada Artiklite või Riulikoodide järgi.
Näita kogust		Märgi see valik, kui soovid aruandes näha iga Artikli kogust Laos.
Näita seerianumbreid		Märgi see valik, kui soovid aruandes näha seerianumbreid.
Näita ainult saldogaga artikleid		Vaikimisi näed aruandes kõiki Laoartikleid. Märgi see valik, kui soovid näha vaid saldogaga Artikleid.
Näita teiseid maatriksina		Vaikimisi käsitletakse Teiseid aruandes sarnaselt muude Artiklitega. Need näidatakse ühel real, kuhu saad kanda koguse laos kokku (kõikide Teisendite kohta ühine summa). Märgi see valik, kui soovid, et aruandesse saaks kanda iga Teisendi koguse eraldi.

Inventuuride nimekiri

Selles aruandes näed kaarte Inventuuride registrist. Aruandes näidatakse Artikli number ja nimetus, laokogus Inventuuri kaardilt, Baashind ja väärtus.

Inventuuri nr.	Vahemik	Numbriline
		Kui soovid aruannet teatud Inventuuride kohta, sisesta Inventuuri number või numbrite vahemik.
Ladu	Ctrl-Enter	Ladude seadistus, Laomoodul
		Kui soovid aruannet teatud Lao kohta, sisesta Lao kood. See on Ladu Inventuuri päisest, mitte ridadelt.
Kuupäev	Ctrl-Enter	Vali kuupäev
		Kui soovid aruannet teatud kuupäeva kohta koostatud Inventuuri kaartide kohta, sisesta see kuupäev.
Näita kogust 2		Märgi see valik, kui soovid, et laokogused esitataks erinevates ühikutes. See valik toimib ainult Artiklite puhul, millel on määratud Ühik 2 ja Ühiku koefitsient.

Laosissetulekud

Selles aruandes esitatakse kõik kauba lattu võtmised valitud perioodil.

Ekraanile avatud aruandelt saad avada laotoimingu kaardi (nt Laosissetuleku, Laoliikumise või Tagastuse), klõpsates vastava kaardi numbril.

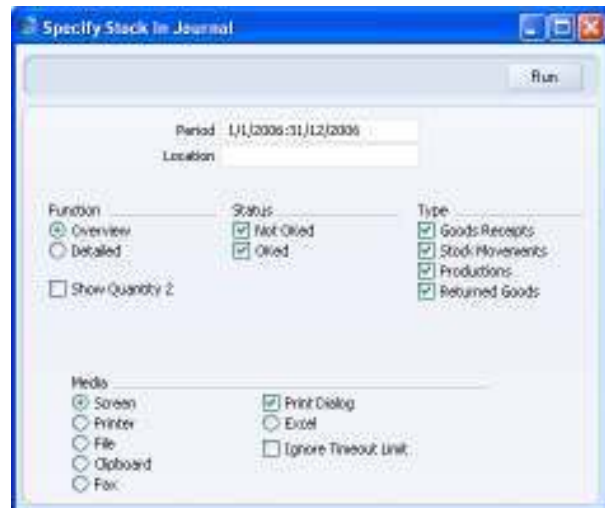

Periood	Ctrl-Enter	Aruannete perioodide seadistus, Üldine moodul
		Sisesta aruandeperioodi algus- ja lõpukuupäevad.
Ladu	Ctrl-Enter	Ladude seadistus, Laomoodul
	Vahemik	Tähestikuline
		Sisesta Lao kood, kui soovid aruannet teatud Lao kohta.
Esitus		Määra nende valikutega aruande detailsus.
Kokkuvõte		Selle valikuga esitatakse aruandes iga laotoimingu kohta üks rida, kus näed toimingu tüüpi, kuupäeva, numbrit ja Hankijat. Laoliikumiste puhul näed Hankija veerus Ladu, millest kaup lähetati.
Detailne		Selle valikuga näed iga laotoimingu Artikleid nende koguste ja väärtustega.
Vali		Määra nende valikutega, kas aruandesse kaasatakse kinnitatud ja/või kinnitamata laotoimingud.
Registrid		Kõik need registrid võivad Artiklite laoise suurendada: määra nende valikutega, milliste registrite põhjal aruanne koostatakse.

Näita kogust 2 Märki see valik, kui soovid, et laokogused esitataks erinevates ühikutes. See valik toimib ainult Artiklite puhul, millel on määratud Ühik 2 ja Ühiku koeffitsient.

Laoväljaminekud

Selles aruandes esitatakse kõik kauba laost lähetamised valitud perioodil.

Ekraanile avatud aruandelt saad avada laotoimingu kaardi (nt Lähetuse, Laoliikumise või Laomahakandmise), klõpsates vastava kaardi numbril.

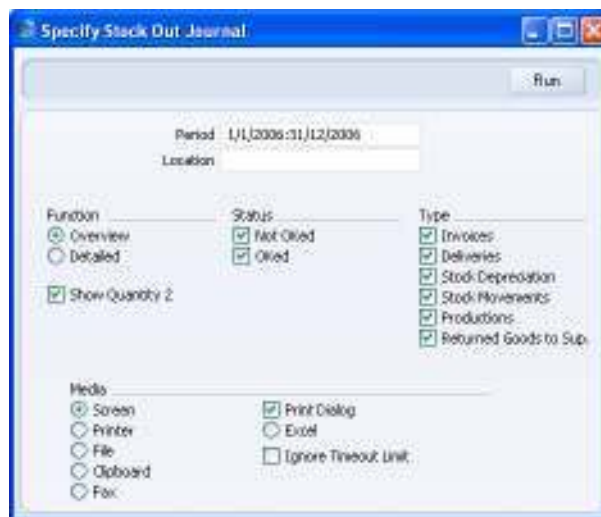

Periood	Ctrl-Enter	Aruannete perioodide seadistus, Üldine moodul
		Sisesta aruandeperioodi algus- ja lõpukuupäevad.
Ladu	Ctrl-Enter	Ladude seadistus, Laomoodul
	Vahemik	Tähestikuline
		Sisesta Lao kood, kui soovid aruannet teatud Lao kohta.
Esitus		Määra nende valikutega aruande detailsus.

Kokkuvõte Selle valikuga esitatakse aruandes iga laotoimingu kohta üks rida, kus näed toimingu tüüpi, kuupäeva, numbrit ja Klienti. Laoliikumiste puhul näed Kliendi veerus Ladu, kuhu kaup lähetati.

Detailne	Selle valikuga näed iga laotoimingu Artikleid nende koguste ja väärtustega.
Vali	Määra nende valikutega, kas aruandesse kaasatakse kinnitatud ja/või kinnitamata laotoimingud.
Registrid	Kõik need registrid võivad Artiklite laoise vähendada: määra nende valikutega, milliste registrite põhjal aruanne koostatakse.
Näita kogust 2	Märgi see valik, kui soovid, et laokogused esitataks erinevates ühikutes. See valik toimib ainult Artiklite puhul, millel on määratus Ühik 2 ja Ühiku koefitsient.

Hankija/Artikkel statistika

Selle aruande saad tellida ka Ostutellimuste moodulist: loe palun Ostutellimuste mooduli juhendist.

Teisendite kontroll

Selle aruande kohta loe palun lähemalt Artiklite ja hindade juhendist.

Vabad teisendid

Selle aruande kohta loe palun lähemalt Artiklite ja hindade juhendist.

Kaalutud keskmine

Selles aruandes esitataks nimekiri Kaalutud keskmise seadistuses registreeritud kaartidest.

Artiklid

Ctrl-Enter

Artiklite register

Vahemik

Tähestikuline

Sisesta Artiklite koodid, mille kohta aruannet soovid.
Jäta väli tühjaks, kui soovid kaasata kõik Artiklid.

Ekspordid

Sissejuhatus

Ekspordifunktsioon võimaldab Sul informatsiooni andmebaasist välja eksportida. Eksporditud andmeid saad tekstitöötlusprogrammidega edasiseks e-postiga saatmiseks, analüüsiks või avaldamiseks töödelda. Samuti saad informatsiooni importida teistesse HansaWorldi andmebaasidesse või Ettevõtetesse, kasutades Üldise mooduli funktsioone Automaatne või Import, faili otsimisega.

Soovitud ekspordifunktsiooni valid, klõpsates kas Fail-menüüs või põhiaknas Ekspordid. Avaneb alltoodud aken, kus näed Laomoodulist koostatavaid Eksporte. Tee soovitud real hiirega topeltklõps ning avaneb aken, milles saad määrata ekspordifaili sisu. Klõpsa Käivita, misjärel avaneb salvestusaken, kus saad anda failile nime ning määrata, kuhu fail salvestatakse.

ASG sedelid

Selle funktsiooniga eksporditakse teatud informatsioon Lähetustelt. Seda kasutatakse Roots. Lähemalt küsi palun oma HansaWorldi esindajalt.

Laosaldo

Selle funktsiooniga eksporditakse kõigi või valitud Laos olevate Artiklite laoseisud. Koostatud faili importimisel uue finantsaasta alguses uude andmebaasi koostatakse laoseisude kohta Laosissetulek.

Esimese dokumendi nr.

Eksportitud faili importimisel uude andmebaasi koostatakse laoseisude kohta Laosissetulek. Sisesta siia selle Laosissetuleku number.

Ladu	Ctrl-Enter	Ladude seadistus, Laomoodul
	Vahemik	Tähestikuline
		Kui soovid eksportida teatud Lao laoise, määra siin Ladu. Kui sisestad siia Ladude vahemiku, salvestad ekspordifaili ja impordid selle uude andmebaasi, koostatakse uude andmebaasi iga Lao kohta eraldi Laosissetulek. Kui aga jäta Lao määramata, koostatakse ühine Laosissetulek laoseisudega kõikide Ladude peale kokku.
Artikliklass	Ctrl-Enter	Artikliklasside register, Müügireskontro
		Kui soovid eksportida teatud Klassi kuuluvate Artiklite laoise, sisesta see Klass siia.
Saldo kuupäev	Ctrl-Enter	Vali kuupäev
		Sisesta kuupäev, mille laoise soovid eksportida. Kui see väli on tühi, eksporditakse andmed hetkeseisuga.
Laosissetuleku kuupäev	Ctrl-Enter	Vali kuupäev
		Sisesta uude andmebaasi loodava Laosissetuleku kuupäev.

Laoseis

Selle funktsiooniga eksporditakse kõigi või valitud Artiklite või Ladude laoseisud, saldod jne. Kasutada saad erinevaid laoarvestuse meetodeid.

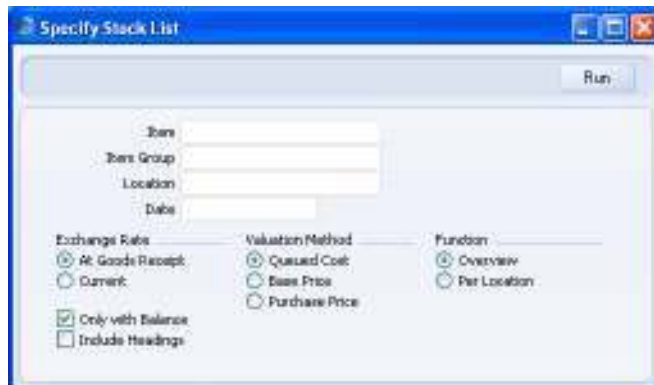

Valikute kohta loe palun Laoseisu aruannet kirjeldavast lõigust eespool.

Winedi

Seda eksporti kasutatakse Norras. Lähemalt küsi palun oma HansaWorldi esindajalt.