

Logistika

Versiooni Books by HansaWorld 6.2 põhjal

SISUKORD

SISSEJUHATUS.....	2
ARTIKLID	2
SEADISTUSED	7
ARTIKLITE MINIMAALTASEMED	7
KULUARVESTUS	7
LAOSEADISTUSED.....	11
LAOD	14
LAUSENDAMINE, LADU	15
OSTUTELLIMUSTE KLASSID.....	15
OSTUTELLIMUSTE SEADISTUSED	15
TAGASTATUD KAUBAD	17
TOOTJAD/IMPORTIJAD	19
REGISTRID	19
LÄHETUSED	19
LAOSISSETULEKUD	20
LAOMAHAKANDMISED	22
LAOLIIKUMISED.....	28
OSTUTELLIMUSTE REGISTER	29
OSTUARTIKLITE REGISTER.....	33
KONTAKTID	34
INVENTUURID	35
HOOLDUSED.....	36
KOOSTA INVENTUURI KAARDID	36
INVENTUURIVÕRDLUS	37
ARUANDED.....	39
ARTIKLI AJALUGU	39
LAOSEIS	41
TÄIENDAMISVAJADUS	43
OSTUTELLIMUSTE NIMEKIRI	44
TÄITMATA OSTUTELLIMUSED	44
DOKUMENDID	45
EKSPORDID.....	46
LAOSALDO	47
LAOSEIS	47

SISSEJUHATUS

Books by HansaWorld on integreeritud raamatupidamise, kliendihalduse ja ressursiplaneerimise lahendus töötamiseks Ostu- ja Müügitellimuste, Logistika, Müügi- ja Ostureskontro ning Finantsmooduliga, aga samuti kliendikontaktide registreerimiseks, masspostituste korraldamiseks ja ürituste planeerimiseks.

Logistika moodulis registreeritakse kauba saabumine lattu ja sealt väljastamine. Ladu töötab koos Müügihalduse, Müügireskontro, Komplekteerimise ja Finantsmooduliga. Lähetused koostatakse Müügitellimustest ning Laosissetulekuid saab koostada otse Ostutellimustest.

Iga Laosissetuleku ja Lähetuse kohta koostatakse Logistika moodulist automaatselt Kanne Finantsi. Laod võivad asuda erinevates asukohtades ja olla üksteisest sõltumatud. Kauba koguse ja väärtuse kohta laos saad tellida mitmesuguseid aruandeid.

ARTIKLID

Artiklite registris salvestatakse informatsioon toodete ja teenuste kohta, mida Sa müüd. Artiklite registrit näed Müügihalduse, Logistika moodulis ning Müügireskontros ja samuti Komplekteerimise, Lepingute, Projektarvestuse moodulites, kui neid kasutad.

Demo: Artikkel: Vaata

Uus Koopia Jäta Salvesta

Kood 050 Klass MA

Nimetus "Myllyn Paras" Spageti 1000g (Soome)

Suletud

Hinnad Ladu Kulud Retsept Kontod Teisendid Tekstid Kulumudel Omakirj. Korteriühistu

Ühik kast

Baasmüügihind

Viimati muudetud 31.01.2007

Hinnafaktor

Arvutusvalem

Juurdehindluse % 10

Preemia %

Objektid

Klassifikaatorid

Artikli tüüp

Tavaline

Laoartikkel

Struktuurartikkel

Teenus

Käsitte artiklit projektil materjalina

Päis

Klass Sisesta artikliklass, kuhu artikkel kuulub.

Kui oled Artikli seadistustes määranud vaikimisi artikliklassi, sisestub see siia automaatselt. Artikliklassid võimaldavad sarnaseid artikleid grupeerida. Sama klassi artiklitele võid anda ühise vaikimisi kasutatava müügi- ja kulukonto, krediidkonto, KM-koodid ja kulumodeli, mis hoiab kokku aega ja töövaeva. Kui soovid muuta näiteks kulukontot, saad seda teha vaid ühes kohas, mitte igal artiklikaardil eraldi.

Kui artikliklassile ja üksikule antud klassi kuuluvale artiklile sisestatud informatsioon erineb, kasutatakse infot artiklikaardilt.

Suletud Märki see valik, kui antud artiklit enam ei kasutata (artiklit ei saa kustutada, kui tal on ajalugu). Suletud artikleid näed küll aknas Artiklid: Sirvi, kuid mitte artiklite *Ctrl-Enter* valikuaknas. Suletud artikleid ei saa kasutada tellimustel ega arvetel. Suletud artikli saad alati uuesti avada.

Hindade kaart

Ühik Määra siin ühik, mille kohta kehtib baashind. Enamasti käib baashind ühe ühiku kohta, kuid ühikuks võib olla ka paar, kast, vms. Ühikute seadistuses saad igale ühikule lisada ka võõrkeelsed nimetused, mida saad trükkida Saatelehtedele ja Arvetele. Kui soovid Artikli laoseise näha erinevates

ühikutes (nt meetrites ja kilodes või tükkides ja kastides), kasuta seda välja koos väljadega 'Ühik2' ja 'Ühiku koefitsient'

Baasmüügihind

Sisesta siia artikli müügihind kohalikus valuutas. Kasutatakse vaikimisi Pakkumistel, Tellimustel, Arvetel ning hinnaarvutustel

Hinnafaktor Hinnafaktorit kasutatakse artikli teatud kogusele (nt kastile) baashinna määramiseks. Kui kastis on 12 ühikut ning artiklit müüakse tavaliselt kastides, sisesta sellele väljale '12', mis tähendab, et baashind käib 12 ühikut sisaldava kasti kohta.

Arvutusvalem Pakkumiste, Tellimuste ja Arvete sisestamisel saad kasutada Artikleid, mille hinnad arvutatakse vastavalt teiste müüdud Artiklite väärtustele. Sellisteks näideteks on transport või transpordikindlustus. Valemid kirjeldatakse Müügireskontro Arvutusvalemite seadistuses. Kui tegemist on sellise Artikliga, sisesta siia vastava Arvutusvalemi kood

Preemia % Sisesta siia protsent, mida kasutatakse müügimeestele müügipreemiate arvutamisel. Preemiasummade arvutusi näed Müügireskontro aruandes 'Müügimehe preemia'. Siia sisestatud protsenti (ka null-protsenti) arvestatakse enne Isikukaardi väljal 'Preemia' märgitud protsenti

Objektid Igale Artiklile saad anda mitu komadega eraldatud Objekti. Neid kasutatakse vaikimisi kõigil Tellimustel, Arvetel ja muudel antud Artikliga seotud toimingutel. Objektidega võid tähistada erinevaid osakondi, kulukohti või tootetüpe. Objektid võimaldavad Finantsis aruandeid paindlikult liigendada. Kui ühe kindla art.klassi artiklitele on vaja seadistada üks ja see sama Objekt(id), siis kirjelda Objekt(id) Art.klassi kaardile. Sellisel juhul ei ole vaja kõikidele artiklikaartidele Objekti märkida. Juhul, kui Objekt on märgitud nii Artiklile kui ka Art.klassile, kasutatakse ainult Artiklil olevat Objekti

Klassifikaatorid Sisesta siia klassifikaator, mille alla artikkel kuulub. Ühel artiklil võib olla mitu klassifikaatorit – sisesta nii palju klassifikaatoreid kui vaja, eraldades need komaga. Klassifikaatorid kirjeldatakse Lao mooduli seadistuses 'Artikli klasifikaatorid'

Artiklitüüp

Tavaline Märgi see valik, kui artikli kohta ei peeta laoarvestust.

Laoartikkel Märgi see valik, kui tegemist on laoartikliga ning kasutatakse Logistika moodulis ehk toimub laoväärtuste jälgimine

Struktuurartikkel

Struktuurartikkel on artikkel, mille Sinu firma paneb kokku selleks sisse ostetud detailidest. Saad kasutada kaht tüüpi komplekteeritud Artikleid: need, mis pannakse kokku Lähetuse hetkel ning need,

mis komplekteeritakse varem ning mida hoitakse lähetamiseni laos. Mõlemal juhul on komplekteeritava Artikliga seotud Retsept, millega määratakse kasutatavate komponentide hulk.

Teenus Teenusartikkel on spetsiaalne artiklitüüp Projektiarvestuse mooduli jaoks.

Kui sisestad uut artiklit, antakse sellele automaatselt tüüp vastavalt Müügireskontro seadistusele Artikli seadistused.

Lao kaart

Minimaaltase Artikli minimaalne kogus laos. Minimaaltaset arvestatakse Täiendamisvajaduse ja Ostutellimuse soovitus aruannete juures, milles esitatakse ostusoovitus ning milles näed, millised Ostutellimused automaatselt koostatakse

Riulikood Siia sisestatud riulikood trükitakse Inventuurilehele ja Komplekteerimislehele.

Tootja/Importija Siin saab registreerida artikli päritolu (tootja, importija vms).

Ühik2, Ühikukoefitsent Kasuta neid välju, kui soovid Laoseisu aruandes näha koguseid erinevates ühikutes (nt liitrites ja kilogrammides). Selleks sisesta kõigepealt alternatiivne ühik väljale 'Ühik 2'. Seejärel sisesta Ühiku koefitsiendi väljale Ühik 2 ja Ühiku suhe.

Seerianumbri jälgimine:

Ilma Märki see valik, kui Artikkel ei kanna Seerianumbrit

Seerianumber Märki see valik, kui Artikli igal ühikul on individuaalne Seerianumber.

Partiinumber Märki see valik, kui tervel partiil on ühine Partiinumber

Kulude kaart

Ostuhind Siia sisestatakse artikli ostuhind kohalikus valuutas. Kuna seda kasutatakse Müügitellimuste müügikatte arvutamisel, on oluline, et see sisestatakse sama Ühiku suhtes nagu baashindki. Ostuhindas kasutatakse vaikimisi ka Ostuartiklite koostamisel ning seda võib kasutada ostuhinna määramisel, kui kasutad Müügitellimuste mooduli hooldusfunktsiooni Koosta ostutellimused. Vastavalt märgitud valikule Uuenda ostuhinda peale laosissetulekut võidakse ostuhinda muuta Laosissetulekute põhjal automaatselt.

Lisakulu Sisesta siia artikli ostmisega kaasnev lisakulu, nt transpordikulu. Müügikatte arvutamisel liidetakse lisakulu ostuhinnale.

Kaalutud keskmine Siin näed artikli ühiku keskmist ostuhinda kohalikus valuutas (koos lisakuludega). Seda muudetakse automaatselt Laosissetulekute põhjal.

Viimane ostuhind Siin näed artikli viimast ostuhinda (koos lisakuludega). Seda muudetakse automaatselt kinnitatud Laosissetulekute põhjal.

Viimane üh. Ostuhind Siin näed artikli viimast ostuhinda (ilma lisakuludeta). Seda muudetakse automaatselt kinnitatud Laosissetulekute põhjal.

Viimane ostuvaluuta Artikli ostmisel viimati kasutatud valuuta. Seda välja muudetakse automaatselt.

Uuenda ostuhinda peale laosisset.

Kui kasutad seda võimalust, muudetakse artikli ostuhind alati Laosissetuleku kinnitamisel.

Siin tehtud ostuhinna muudatused ei mõjuta uusi Ostutellimusi, kuni ostuhinda ei muudeta vastaval Ostuartiklil.

Võimalikud on järgmised valikud —

Ei Märgi see valik, kui Sa ei soovi antud artikli puhul seda funktsiooni kasutada.

Viimane ostuhind Selle valikuga muudetakse artikli ostuhind vastavalt viimasele Laosissetulekule (st hind koos lisakuludega).

Kaalutud keskmine Selle valikuga muudetakse artikli ostuhind vastavalt kõigile eelnevatele Laosissetulekutele ja Tagastatud kaupade kaartidele.

Kui artiklit on kasutatud Laoliikumistel ja Tagastatud kaupadel, võetakse ostuhinna muutmisel arvesse ka nendel toimingutel toodud lisakulu.

Uue artikli sisestamisel märgitakse üks neist valikutest automaatselt vastavalt Müügireskontro seadistusele Artikli seadistused.

Kontode kaart

Müügikontod Kui kasutad artiklit Tellimustel või Arvetel, sisestub vastavalt kliendi käibemaksutsoonile vaikimisi üks neist kontodest. Siin määratud kontosid arvestatakse enne artikliklassile või seadistuses Lausendamine (M/R) määratud kontosid. Kui Hindade registris on antud artikli/hinnakirja kombinatsiooni kohta kaart, millel on määratud ka müügikonto, kasutatakse seda.

KM-koodid Kui kasutad artiklit Tellimustel või Arvetel, sisestub vastavalt kliendi käibemaksutsoonile vaikimisi üks neist KM-koodidest. Siin määratud KM-koode arvestatakse enne artikliklassile või seadistuses Lausendamine (M/R) määratud KM-koode. Kui kliendile on määratud oma KM-kood, kasutatakse seda.

Kulukonto Kui pead kuluarvestust, sisesta siia konto, mida debiteeritakse antud artikli müügil (laost välja kandmisel). Kui see väli on tühi, debiteeritakse laokulu kontot seadistusest Lausendamine (M/R).

Kaubakulu arvutatakse vastavalt Logistika mooduli Kuluarvestuse seadistuses määratud kulumudelile.

SEADISTUSED

Artiklite minimaaltasemed

Artiklikaardi Lao kaardi Minimaaltaseme väljal saab määrata laos hoitava kauba minimaalse koguse. Artikli miinimumkogused igas laos määratakse antud seadistuses.

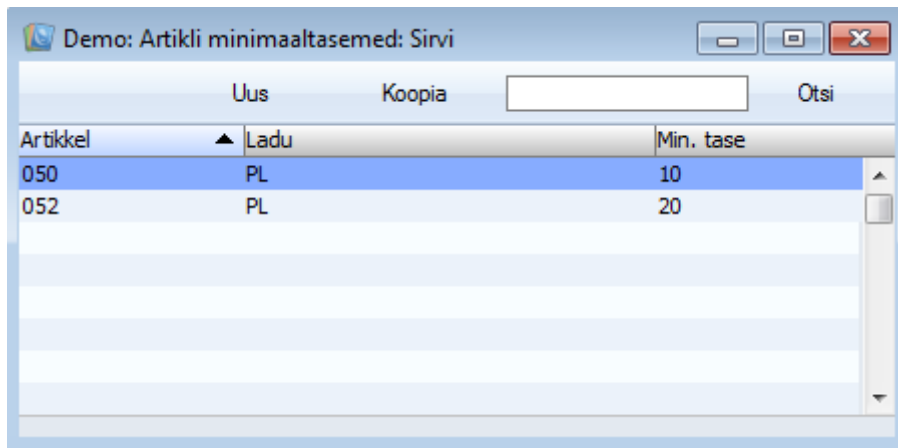

Artikkel	Ladu	Min. tase
050	PL	10
052	PL	20

Kuluarvestus

Siin seadistuses tehakse valikud, millist kuluarvestuse meetodit kasutatakse laoarvestuses ja kauba väljastamise kulukannete koostamisel.

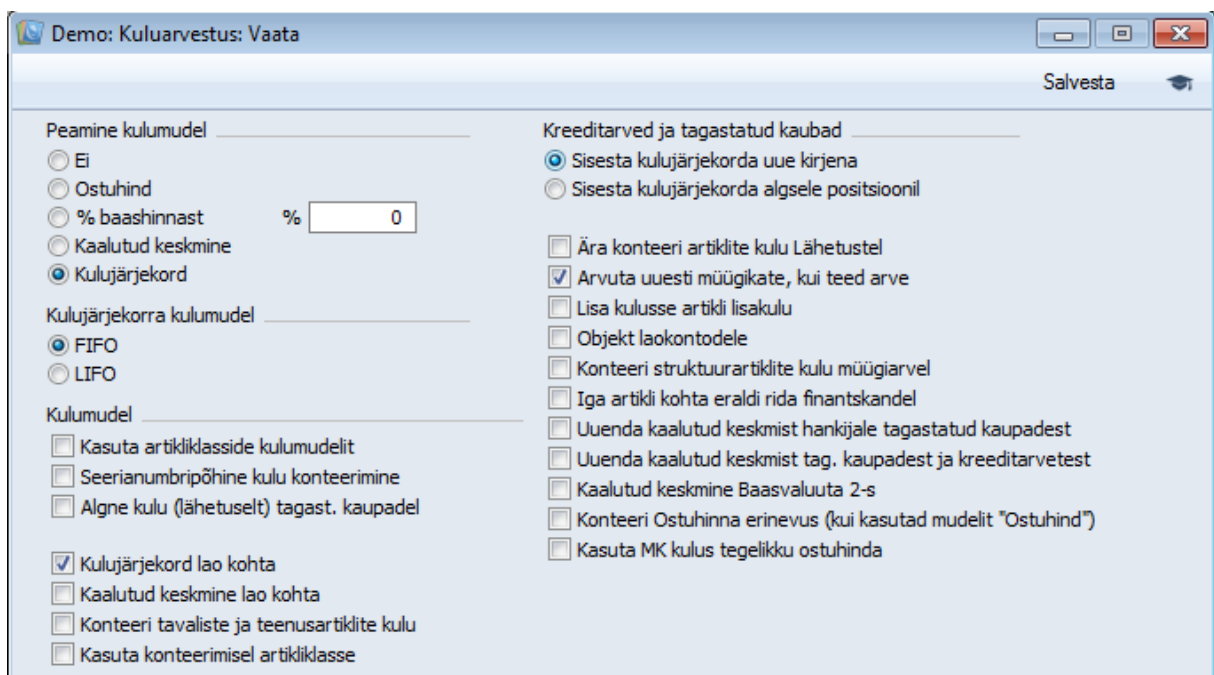

- Peamine kulumudel**
 - Ei
 - Ostuhind
 - % baashinnast %
 - Kaalutud keskmine
 - Kulujärjekord
- Kulujärjekorra kulumudel**
 - FIFO
 - LIFO
- Kulumudel**
 - Kasuta artikliklasside kulumudelit
 - Seerianumbripõhine kulu konteerimine
 - Algne kulu (lähetuselt) tagast. kaupadel
 - Kulujärjekord lao kohta
 - Kaalutud keskmine lao kohta
 - Konteeri tavaliste ja teenusartiklite kulu
 - Kasuta konteerimisel artikliklasse
- Kreeditarved ja tagastatud kaubad**
 - Sisesta kulujärjekorda uue kirjena
 - Sisesta kulujärjekorda algsele positsioonil
 - Ära konteeri artiklite kulu Lähetustel
 - Arvuta uuesti müügikate, kui teed arve
 - Lisa kulusse artikli lisakulu
 - Objekt laokontodele
 - Konteeri struktuurartiklite kulu müügiarvel
 - Iga artikli kohta eraldi rida finantskandel
 - Uuenda kaalutud keskmist hankijale tagastatud kaupadest
 - Uuenda kaalutud keskmist tag. kaupadest ja kreditarvetest
 - Kaalutud keskmine Baasvaluuta 2-s
 - Konteeri Ostuhinna erinevus (kui kasutad mudelit "Ostuhind")
 - Kasuta MK kulus tegelikku ostuhinda

Peamine kulumudel

Võimalikud Kulumudelid

Ei Märgi see valik, kui Sa ei soovi Kulumudelit kasutada. Väljastamise kulukandeid ei koostata.

Ostuhind Kasutatakse Artikli Ostuhinda (Artiklikaardi 'Kulude' kaardilt).

% baashinnast Kulu on vastav protsent Artikli Baasmüügihinnast (st jaehinnast).

Kaalutud keskmine Kasutatakse Artikli Kaalutud keskmist Ostuhinda (kõigi eelnevate ostude keskmine hind, mida näed Artiklikaardi 'Kulude' kaardil).

Kaalutud keskmine arvutatakse kauba lattu võtmisel järgmise valemi alusel ümber

$$KK = \frac{((\text{Kogus laos} \times \text{Hetke KK}) + (\text{Kogus LS-1} \times \text{Ühikuhind LS-1}))}{(\text{Kogus laos} + \text{Kogus LS-1})}$$

Kulujärjekord Kasutatakse FIFO (First In First Out) või LIFO (Last In First Out) väärtust, mis arvutatakse Laosissetulekutel registreeritud Ostuhindade alusel. FIFO või LIFO valik tee samas seadistuses.

Kulujärjekorra kulumudel

Kui Peamiseks kulumudeliks (kirjeldatud eespool) on määratud Kulujärjekord, tee siin valik FIFO ja LIFO arvestuse vahel.

FIFO Kauba lähetamisel või muul viisil laost väljastamisel lähetatakse esimesena kaup, mis võeti lattu sisse esimesena. Laoseisu aruandes määratakse Artiklite väärtused kronoloogilises järjekorras.

LIFO Kauba lähetamisel või muul viisil laost väljastamisel lähetatakse esimesena kaup, mis võeti lattu sisse viimasena. Laoseisu aruandes määratakse Artiklite väärtused vastupidiselt kronoloogilisele järjekorrale.

Kulujärjekord lao kohta

Kulu arvestust peetakse iga Lao kohta eraldi. Kui Artiklid lähetatakse laost, saadetakse kõigepealt antud Lao vanimad (FIFO) Artiklid.

Kaalutud keskmine lao kohta

Kui see valik on märgitud, kasutatakse Kaalutud keskmisi Lao kohta.

NB! Kui oled juba Laomooduli kasutamist alustanud, ei tohi enam antud valikuid muuta. Enne seadistuse muutmist konsulteerige konsultandiga.

Kulumudel

Artikli Laost väljastamisel muudetakse automaatselt laoväärtust Finantsis. Väljastamise kulukannete väärtus arvutatakse vastavale Artiklile või Artikliklassile antud Kulumudeli alusel. Vaikimisi Kulumudeli puhul kasutatakse allpool kirjeldatud Peamist kulumudelit. Nende valikutega määra ära Kulumudeli toimimine teatud olukordades.

Kasuta konteerimisel artikliklasse

Kui see valik on märgitud, siis Lähetustest, Arvetest, ja Laosissetulekutest Kannete koostamisel kastatakse Artikliklassidele määratud kontosid.

Selle valiku märkimisel on soovitatav jagada kõi Laoartiklid Klassidesse.

Seerianumbripõhine kulu konteerimine

Selle valiku puhul on Ostuhinnad seotud seerianumbritega. Kui Arve või Lähetus kinnitatakse, kantakse kulusse antud seerianumbri laoväärtus.

Algne laosisset. ostuhind hankijatele tagast. kaupadel

Hankijale kauba tagastamisel võid arvutada Artikli väärtuse, kasutades tavapärasest Kulumudelit (st nagu oleks tegemist tavalise laost väljastamisega) või, kui märgid selle valiku, kasutada kauba Ostuhinda algselt Laosissetulekult.

Algne kulu (lähetuselt) ostuhind tagast. kaupadel

Kui Klient tagastab kauba, võid kasutada Artikli Ostuhinda (Artiklikaardilt) või, kui märgid selle valiku, kauba tegelikku hinda algselt Lähetuselt.

Kulujärjekorra kulumudeli (FIFO) kasutamisel sõltuvad otsus, kas kasutada antud valikut ja valik, kas Tagastatud kaubad lähevad kulujärjekorras oma algele või uuele positsioonile, teineteisest.

Ära konteeri artiklite kulu Lähetustel

Kui on soov, et müügitehingul ja seotud kulukandel oleks sama kuupäev. Selleks märgi antud valik ning kulukanded koostatakse Arvetest. Samuti võta Finantsi Allsüsteemide seadistuses maha valik Lähetuste kanded ning märgi Lausendamise (M/R) seadistuses valik Arve muudab ladu. Kui nimetatud valikud pole märgitud nagu kirjeldatud, võib juhtuda, et kulukandeid ei koostatagi. Pane tähele, et laoiseise muudavad siiski Lähetused. Kui Lähetusel on Arvest varasem kuupäev, esineb perioode, mil Laoiseisu aruanne ja laoarvestus Finantsis erinevad.

Arvuta uuesti müügikate, kui teed arve

Arvete koostamisel Tellimustest võidakse iga Arvel oleva Artikli Ostuhind (ja seega ka selle müügikate) võtta Tellimuselt või Artikli kaardilt (Ostuhinna ja Lisakulu summa). Kui soovid kasutada viimast varianti, märgi antud valik. Sellisel juhul registreeritakse värskeima ostuhinnaga Laosissetulek

tõenäoliselt peale Müügitellimust ning selle Laosissetuleku põhjal muudetakse Ostuhinda Artiklikaardil.

Kui oled märkinud Müügitellimuste mooduli Tellimuste seadistustes valiku Arvuta tellimuse MK lähetusel ümber, sisestub Müügitellimusest Lähetuse koostamisel iga Artikli laoväärtus (arvutatakse Kulumudeli alusel) Lähetuselt Tellimuse ridade Ostuhinna väljale. Kui jätab selle valiku märkimata, sisestub iga Artikli laoväärtus Tellimuselt Arvele.

Objekt laokontodele

Lähetuste kinnitamisel kantakse Objektid Lähetuse E osalt sellest koostatud Kande Kulukonto deebetkonteeringule. Märki antud valik, kui soovid, et need kantaks ka Kande Laokonto krediidikonteeringule.

Laomahakandmise kinnitamisel kantakse Objektid päisest ja A osalt Kande Kulukonto(de) (Laokahjumi konto) deebetkonteeringule. Kui märgid selle valiku, kantakse need Objektid ka Laokonto krediidikonteeringule.

Kasuta konteerimisel artikliklasse

Kui see valik on märgitud, kasutatakse Lähetustest, Arvetest ja Laosissetulekutest Kannete koostamisel kontosid Artikliklassilt.

Kui see valik on märgitud, on soovitatav kõik Laoartiklid jagada Artikliklassidesse ning igale Artikliklassile määrata Kulu- ja Laokonto.

Konteeri tavaliste ja teenusartiklite kulu

Tavaliselt koostatakse lattu võtmise ja väljastamise kulukanded vaid Laoartiklite kohta. Kui tahad, et kanded koostataks ka Tavaliste ja Teenusartiklite kohta, märgi see valik.

Selle valiku märkimisel on soovitatav mitte kasutada Kulujärjekorra kulumudelit Tavaliste ja Teenusartiklite puhul. Laoseadistuste Miinusesse lähetamise valikud ei kehti Tavaliste ja Teenusartiklite kohta ning seega ei keelata lähetamist miinusesse. Miinusesse lähetamine muudab aga FIFO arvestuse vaks.

Konteeri struktuurartiklite kulu müügiarvel

Kui Struktuurartiklit kasutatakse Lähetusest koostatud kulukandel, kasutatakse komponentide Kontosid, Kulumudelit ja laoväärtusi. Samuti, kui Arvest koostatud kulukandel kasutatakse Struktuurartiklit, millel on märgitud valik Aseta sisestamisel komponendid, kasutatakse komponentide Kontosid, Kulumudelit ja laoväärtusi. Kuid kui Arvest koostatud kulukandel kasutataval

Struktuurartiklil valikut Aseta sisestamisel komponendid märgitud pole, kasutatakse komponentide Kontosid, Kulumudelit ja laoväärtusi vaid siis, kui oled siin märkinud selle valiku. Vastasel juhul selliseid Struktuurartikleid väljastamise kulukandele ei kaasata (st Arved ei muuda komponentide laoarvestust Finantsis).

Iga artikli kohta eraldi rida finantskandel

Kui lattu võtmise või väljastamise toiming sisaldab mitut sama Kulukontot, Laokulu kontrollkontot ja/või Laokontot kasutavat Artiklit, on vastaval kulukandel kas iga Artikli kohta eraldi read või üks ühine konteeringupaar. Märgi see valik, kui soovid iga Artikli kohta eraldi konteeringuid.

Uuenda kaalutud keskmist hankijale tagastatud kaupadest

Märgi see valik, kui tahad, et Artikli Kaalutud keskmise arvestusel võetakse arvesse Tagastusi hankijatele (st kui tagastad kauba hankijale).

Uuenda kaalutud keskmist tagastatud kaupadest ja kreditarvetest

Märgi see valik, kui tahad, et Artikli Kaalutud keskmise arvestusel võetakse arvesse Tagastatud kauba kaarte (st kui Klient tagastab kauba). Kui soovid, et Kaalutud keskmist muudavad Kreditarved, märgi see valik ning samuti valik Kreditarved muudavad ladu Üldise mooduli Valikuliste võimaluste seadistuses.

Kaalutud keskmine Baasvaluuta 2-s

Kui kasutad Kaalutud keskmise kulumudelit, tagad selle valiku märkimisega Finantsi laoväärtuste õigsuse mõlemas Baasvaluutas.

Laoseadistused

Selles seadistuses märgitakse erinevad valikud, kuidas Logistika moodul toimima peab.

Demo: Laoseadistused: Muuda

Salvesta

Põhiladu

Teenindusladu

Aseta artikli klassifikaator

Nõua ladu

Uuenda tuntud seerianumbrite registrit

Automaatne lähetus tavalistele ja teenusartiklitele

Arved enne lähetust

Ostuarve enne laosissetulekut

Automaatne partinumber lähetusele

Sorteeri partinumbriid Parim enne kuupäeva järgi

Luba lähetada rohkem, kui oli tellitud

Ära nõua seerianumbrit laosissetulekul

Lähetuse ja laolikumise kuupäevaks kinnitamise kuupäev

Ostutell. nr ainult Laosiss. ridadel (mitte päises)

Vähenda laokogust lähetustel _____ Ühiku 2 arvutamine _____

Kui lähetus on kinnitatud Korruta koefitsiendiga

Kui lähetus on tehtud Jaga koefitsiendiga

Tavalised ja teenusartiklid ostutellimusel _____ Miinusesse lähetamine _____

Tavaline Luba

Automaatne sissetulek Ära luba

Luba muuta saadud kogust Lähetage alati

Kronoloogia laos _____ Rohkem kui ostutellitud _____

Lao kohta Luba

Üle ladude Ära luba

Ignoreeri kinnitamata kaarte

Põhiladu

Kui siin on Ladu määratud, kasutatakse seda alati vaikimisi, kui ei ole määratud mõnda teist Ladu. Kui sisestad nt Laosissetuleku Ladu määramata, võetakse kaup siin määratud Põhiladuks. Kui Sul on üks Ladu, määra see siin Põhiladuks. Sellega tagad, et kaup asub igal ajahetkel mingis laos. Kui kasutad mitut Ladu, on soovitatav märkida ka valik Nõua ladu. See kohustab Sind igale laotoimingule (Lähetustel, Laosissetulekutel) ja Arvetel määrata Ladu. Kui see valik on märkimata ning toimingutel Ladu ei määrata, kasutatakse automaatselt Põhiladu

Automaatne lähetus tavalistele ja teenusartiklitele

Müügitellimustest koostatavatele Arvetele kaasatakse tavaliselt vaid artiklid, mille kohta on kinnitatud Lähetused. See tähendab, et enne Arve koostamist tuleb Tellimusest koostada Lähetus ja see kinnitada. See ei ole vajalik, kui Tellimusel ei ole Lao- või Struktuurartikleid (st tegelikkuses kaupa laost ei lähetata). Kui soovid sellistest Tellimustest Lähetust tegemata Arveid koostada, märgi antud valik. Kui

see valik on märgitud, ei saa Müügitellimusel esinevate Tavaliste ja Teenusartiklite koguseid vähendada, kui Tellimus on salvestatud.

Automaatne sissetulek tavalistele ja teenusartiklitele

Ostutellimustest koostatavatele Ostuarvetele kaasatakse tavaliselt ainult artiklid kinnitatud Laosissetulekutelt. See tähendab, et enne Ostuarve koostamist tuleb Ostutellimusest koostada Laosissetulek ja see kinnitada. See ei ole vajalik, kui Ostutellimusel ei ole Lao- või Struktuurartikleid (st tegelikkuses kaupa Lattu ei võeta). Kui soovid Ostutellimustest Laosissetulekut tegemata Ostuarveid koostada, märgi antud valik. Kui see valik on märgitud, ei saa Ostutellimusel esinevate Tavaliste ja Teenusartiklite koguseid vähendada, kui Tellimus on salvestatud.

Ostuarve enne laosissetulekut

Ostutellimustest koostatavatele Ostuarvetele kantakse tavaliselt ainult Artiklid kinnitatud Laosissetulekutelt. See tähendab, et Arve koostamiseks peab Ostutellimus olema lattu sisse võetud. Kui soovid koostada Ostutellimustest Arveid (Tellimuse kogusummale) enne Laosissetuleku koostamist, märgi see valik. Kui siin pole see valik märgitud, saad selle aktiveerida üksikul Ostutellimusel, märkides Tellimusel valiku Arve enne laosissetulekut (Tingimuste kaardil).

Enne Laosissetulekute koostamist saad Ostutellimustest koostada Ostuarveid ka siis, kui Ostuarve seadistustes on märgitud valik 'Kasuta alati ostutellimusest täielikke koguseid'. Selle valikuga koostatakse Arve Tellimuse kogusummale, isegi juhul, kui on tegemist osalise Laosissetulekuga, samas kui valikuga Ostuarve enne laosissetulekut koostatakse Ostuarve osalise Laosissetuleku summale.

Ära nõua seerianumbrit laosissetulekul

Vaikimisi on määratud, et Seerianumbriga Artiklite lattu võtmisel ei saa Laosissetulekut ilma Seerianumbrit sisestamata salvestada. Sarnaselt pead Artikli müügil sisestama Lähetusele või Arvele kehtiva Seerianumbri (hetkel laos sees oleva). Kui selline kord ei sobi, märgi see valik. Nüüd saad Laosissetuleku kinnitada ilma Seerianumbreid sisestamata. Laost väljastamise toimingutel (nt Lähetustel, Arvetel, Laomahakandmistel) pead siiski Seerianumbrid määrama, kuid nende puhul ei kontrollita Seerianumbri kehtivust (seda, kas kaup ka hetkel laos on). Kuna Laosissetulekutele pole Seerianumbrite sisestamine kohustuslik, ei ole võimalik Seerianumbri kehtivust kontrollida. Samal põhjusel ei saa laost väljastamise toimingutel valida Seerianumbrit klahvikombinatsiooniga Ctrl-Enter.

Lähetuse ja laoliikumise kuupäevaks kinnitamise kuupäev

Kui kasutatakse Kulujärjekorra kulumudelit, on soovitatav märkida see valik tagamaks FIFO arvestuse korrektsus. Selle valiku kasutamisel antakse Lähetusele selle kinnitamisel automaatselt tänane kuupäev. Samuti sisestub tänane kuupäev Laoliikumise märkimisel Saadetuks ning salvestamisel selle

Saadetud kuupäevaks ja Laoliikumise märkimisel Vastu võetuks ja salvestamisel selle Vastu võetud kuupäevaks.

Nõua planeeritud lähetuse kuupäeva

Märgi see valik, kui tahad, et Müügi- ja Ostutellimustel peab olema määratud Planeeritud lähetuse kuupäev.

Ühiku 2 arvutamine

Kogus 2 saadakse standardkoguse Ühikukoefitsiendiga korrutamisel või jagamisel. Tee vastav valik siin

Kronoloogia laos

Kronoloogia funktsiooni saad kasutada FIFO väärtuste täpsuse tagamiseks, nõudes laotoimingute sisestamist kuupäevaliselt õiges järjekorras. Kui see funktsioon on kasutusel, ei saa laotoimingut kinnitada (Laosissetulekut, Lähetust, Laoliikumist, Tagastatud kaupa või Laomahakandmist), kui vastavas registris eksisteerib varasema Kande kuupäevaga kinnitamata toiminguid või hilisema Kande kuupäevaga kinnitatud toiminguid. Kulujärjekorra kulumudeli puhul on soovitatav see valik märkida

Rohkem kui ostutellitud

Nende valikutega määra, kas Laosissetulekule saab määrata suurema koguse kui algsel Ostutellimusel.

Laod

HansaWorld võimaldab hoida kaupa mitmes laos. Laoseisude üle peetakse arvestust nii iga lao kohta eraldi kui kõikide ladude kohta kokku.

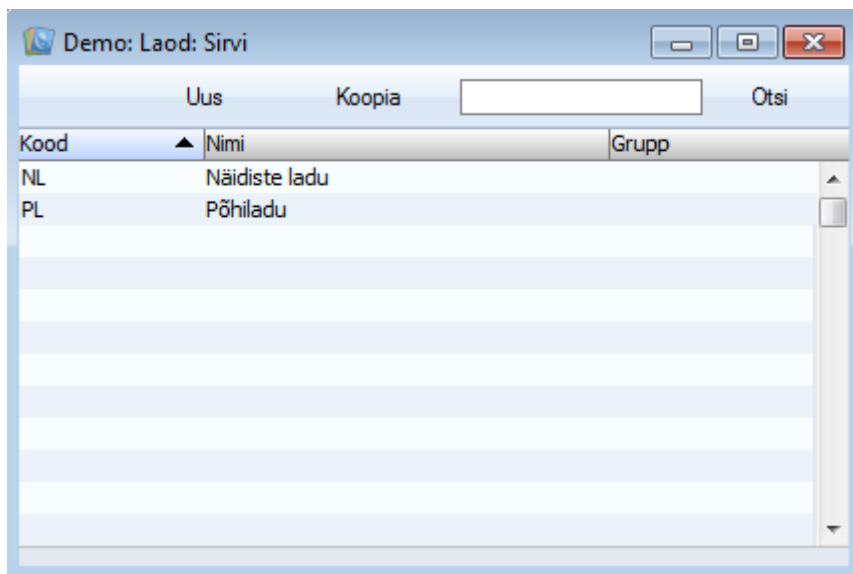

Lausendamine, Ladu

Siin määratud Laokontot debiteeritakse kauba lattu võtmisel ja krediteeritakse kauba lähetamisel, eeldusel, et Finantsmooduli Allsüsteemide seadistuses on määratud, et finantskanded koostatakse Laosissetulekute ja Lähetuste kinnitamisel. Kui Laokontot määratud ei ole, kasutatakse kas artikliklassile, kuhu vastav artikkel kuulub, määratud Laokontot või seadistuses Lausendamine (M/R) määratud Laokontot.

Ladu	Laosissetuleku kulu	Hinnaerinevused
Ladu	1610	
Laokasum	4100	
Laokahjum		
Laokulu Eesti	4100	
EL Laokulu	4110	
Laokulu, eksport		
Laoulekanne		
Müügikulu kontrollkonto		
Tootmise M-kulu		
Tootmise T-kulu		
Praagi tootm. kulu		
Tagastatud kaubad	4100	
Tag. kaubad hankijatele		
<input type="checkbox"/> Tagastatud kaubad hankijatele konto laosissetulekult		
Vastutaval hoiul ladu		

Ostutellimuste klassid

Ostutellimuste klassid võimaldavad Ostutellimusi aruandluse jaoks analüüsida.

Ostutellimuste seadistused

Selles seadistuses saab määrata, kuidas Ostutellimuste moodul toimima peaks.

Laosissetuleku koguseks null

Ostutellimuse kaardi Operatsioonide menüü funktsiooniga Koosta laosissetulek koostatakse tavaliselt Laosissetulek kogu tellitud ja lattu võtmata kauba kohta. Märgi see valik, kui soovid, et vaikimisi oleks Laosissetulekul kõikide artiklite koguseks null.

Konto ja objekt laosissetulekule

Märgi see valik, kui soovid, et Kulukonto ja Objektid Ostutellimusele kantaks sellest koostatavate Laosissetulekule (ning ka Finantskannetele)

Hoiata, kui ei ole vaikimisi hankija

Kui see valik on märgitud, antakse hoiatus, kui Ostutellimusele valitakse Artikkel, kus Hankija ei sellele Ostuartiklile seadistatud.

Soovita täiskordseid norm. tellitavaid koguseid

Koostades Ostutellimuste soovitus, kasutades Ostutellimuste vajaduse aruannet või koostades Ostutellimusi automaatselt, pakutakse tellitavaks koguseks Ostuartiklil määratud Normaalsel tellitavat kogust alati, kui Artikli laoseis on langenud alla Artiklikaardil määratud minimaalset laotaset. Kui Artiklit on laos alla minimaaltaseme, lisab Hansa tellitavale kogusele vajaliku hulga juurde. Kui Artiklit on puudu vähem kui Ostuartiklil määratud Minimaalne tellitav kogus, ei tellita Artiklit juurde.

Puudujääk säilib seni, kuni võimalik lähetatav laokogus on väiksem kui artiklikaardil määratud minimaalne laotase.

Kui jätta mõlemad koguse väljad tühjaks, on Tellimustel artikli koguseks vaikimisi artikli Minimaalkoguse tagamiseks vajaminev kogus.

Kreeditarved uuendavad arvega kogust

Kreeditarve koostamisel muudetakse Ostutellimuse C-osal väärtust väljal 'Arvega kogus'

Lisakulude arved erinevatelt hankijatelt

Määra see valik, kui soovid Artikli(te) ja Lisakulu kohta Ostutellimusest koostada Ostuarved erinevatele Hankijatele.

Ostutell.Kinnituse mahavõtmine keelatud ja laosisset. Koostamiseks vajalik ostutell. Kinnitamine

Vajadusel saab keelata ostutellimustel kinnituste mahavõtmise ning nõude, et Laosissetulekut saab koostada üksnes kinnitatud ostutellimusest

Kasuta laosissetulekul tänast kurssi

Ostutellimusest Laosissetulekut koostades märgitakse Laosissetulekule tänane valuutakurss.

Vaikimisi hankija

Automaatselt koostatakse Ostutellimused vaid artiklite kohta, millele on registreeritud vastav vaikimisi Ostuartikkel. Kui soovid, et automaatsete Ostutellimuste koostamise funktsioonidega koostataks Ostutellimused ka artiklite kohta, millel sellised Ostuartiklid puuduvad, määra siin hankija, kelle nimele Tellimused koostatakse.

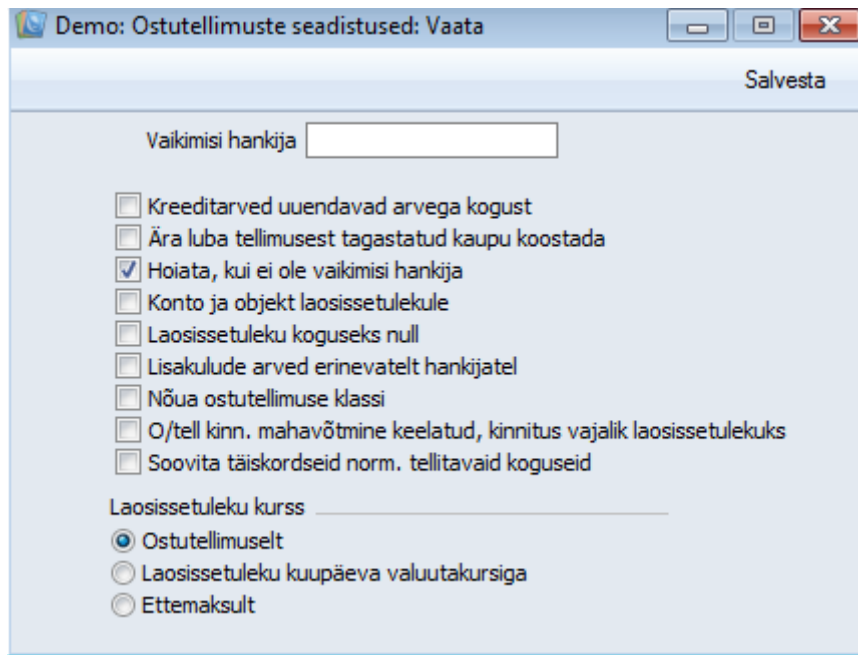

Tagastatud kaubad

Kui pead laoarvestust Finantsis, võib Kliendi poolt kauba tagastamisel tekkida kaks probleemi—

1. Mõnel juhul võetakse kaup lattu tagasi, mõnel juhul mitte. Näiteks, kui rikitud kaup tuleb tagastada Hankijale. Tagastatud kaupade kaardil saab vajadusel kasutada valikut Uuenda ladu.
2. Tagastatud kauba õiget laoväärtust võib olla keeruline arvutada.

Viimatinimetatud probleemi leevendamiseks on Kuluarvestuse seadistuses mitu valikut, millega kontrollitakse kauba lattu tagasi võtmist—

- Kui kasutate Kulumudelit 'Kulujärjekord', võib tagastatud kaup minna tagasi oma algele kohale FIFO/LIFO järjekorras või uuele kohale, kui seda käsitletakse sissetulnud kaubana.
- Võid säilitada tagastatud kauba algse laoväärtuse (võetakse Lähetuselt) või kasutada Tagastatud kauba kaardidel Artiklite Ostuhindu; ja
- Võid valida, kas Tagastatud kaubad mõjutavad Artiklite Kaalutud keskmist hinda.

Nende valikute kohta loe palun lähemalt Kuluarvestuse seadistuse osast.

Korrektse laoarvestuse säilitamise seisukohalt on Kreeditarvete koostamisel ning kaupade lattu tagasi võtmisel soovitatav toimida järgmiselt—

1. Kui tagastatav kaup väljastati Müügitellimusest koostatud Lähetuse alusel, ava kas vastav Müügitellimus või Lähetus ja koosta Tagastatud kaupade kaart, valides Operatsioonide menüüst käskluse Koosta tagastatud kaubad. Saad kauba Kliendile asendada, sisestades uue Lähetuse või, kui asendamist ei soovita, koostada Kreeditarve. Selleks kasuta kas Tagastatud kaupade või alusarve

Operatsioonide menüü funktsiooni Koosta kreditarve. Tagastatud kaupade kaart muudab laoiseisu ning ka laoarvestust Finantsis (kui oled nii määranud Finantsi Allsüsteemide seadistuses).

2. Kui Müügitellimust ei ole, müüdi tagastatud kaup algselt Arvega. Kõigepealt koosta sellest Arvest Kreditarve, kasutades vastavat Operatsioonide menüü käsklust. Kreditarvel on automaatselt võetud maha valik Muuda ladu. Ära seda muuda, eriti kui kasutad Kulumudelit 'Kulujärjekord' (FIFO või LIFO), kuna nii muutub valeks laoarvestus Finantsis. Kinnita Kreditarve (sellega muudetakse Müügireskontrot ning Müügivõla, KM ja Müügikontosid Finantsmoodulis). Seejärel registreeri kauba tagasi lattu võtmise kohta Laosissetulek Lao moodulis. Laosissetulekule saad tagastatud kauba õige väärtuse alusarve C osalt. Laoiseise muudetakse korrektselt ning, kui oled nii määranud Allsüsteemide seadistuses, ka laoarvestust Finantsis.

Laosissetulekud saad lasta koostada automaatselt. Selleks märgi Üldise mooduli seadistuses Valikulised võimalused valik Koosta laosissetulek kreditarvetest. Ole selle funktsiooni kasutamisel tähelepanelik: uued Laosissetulekud on automaatselt kinnitatud, mis ei jäta Sulle võimalust laoväärtusi kontrollida ega muuta. Arvetega sidumata Kreditarvetest Laosissetulekuid ei koostata, kuna Artikli laoväärtus pole teada (FIFO väli Kreditarve C osal on tühi).

Mõlemal juhul krediteeritakse Kreditarvega alusarvet ning muudetakse Müügi-, KM ja Müügivõlgade kontosid. Laokanne (Tagastatud kaubad või Laosissetulek) muudab laoiseise ning laoarvestust Finantsis.

Teatud juhtudel saad laoiseise ja laoarvestust muuta Kreditarvetega. Näiteks võib see olla vajalik, kui väljastad kauba tagastamisel alati Kreditarve (mis tähendab, et oled eelnevalt esitanud kauba eest arve). Selleks märgi Üldise mooduli seadistuses Valikulised võimalused valik Kreditarved muudavad ladu. Jällegi, kasuta seda võimalust äärmiselt hoolikalt. Laoiseisud ja/või laoarvestus Finantsis võivad muutuda valeks. Pea meeles järgmist—

1. Kui koostasid Arve ilma Müügitellimusega, saad koostada Kreditarve Arvet kopeerides või kasutades funktsiooni Koosta kreditarve. Kreditarve muudab laoiseise ja laoarvestust Finantsis. Tagastatud kaup lisatakse uue Artiklina FIFO/LIFO järjekorda, olenemata Kuluarvestuse seadistuses tehtud valikust.

2. Kui koostasid Lähetuse ja Arve Müügitellimusest, on kauba lattu tagasi võtmiseks ja Kreditarvete koostamiseks mitu võimalust. Ole tähelepanelik, kui kasutad valikut Kreditarved muudavad ladu. Sellisel juhul kõiki võimalusi kasutada ei saa, kuna need võivad muuta valeks laoiseisud või laoarvestuse.

2.1. Lähetusest või Tellimusest koosta Tagastatud kaupade kaart, millest omakorda Kreditarve. Sellega muudetakse laoiseise ja laoarvestust Finantsis. Vastavalt Kuluarvestuses tehtud valikule lisatakse tagastatud kaup kas uue Artiklina FIFO/LIFO järjekorda või saab see tagasi oma algse koha

järjekorras. Tagastatud kaupadest koostatud Kreeditarvel on automaatselt maha võetud valik Muuda ladu, nii et see ei mõjuta laoseise ega laoarvestust Finantsis.

2.2. Lähetusest või Tellimusest koosta Tagastatud kauba kaart ning seejärel koosta Kreeditarve kas tehes koopia Arvest või kasutades Arve Operatsioonide menüü vastavat käsklust. Vastavalt Kuluarvestuses tehtud valikule lisatakse tagastatud kaup kas uue Artiklina FIFO/LIFO järjekorda või saab see tagasi oma algse koha järjekorras. Antud juhul muudetakse laoarvestust Finantsis kaks korda – Tagastatud kaupadega ja Kreeditarvega. Kui kasutad valikut Kreeditarved muudavad ladu, on sellisel viisil loodud Kreeditarvel automaatselt märgitud valik Muuda ladu. Võta valik maha, kui ei taha, et Kreeditarve muudaks laoarvestust.

2.3. Eelmises punktis kirjeldatud viisil Kreeditarvete koostamisel on oht, et unustad Kreeditarvel võtta maha valiku Muuda ladu. Selle vältimiseks võta Allsüsteemide seadistuses maha valik Tagastatud kaupade kanded. Niimoodi muudetakse Tagastatud kaupadega vaid laoseise, samas kui laoarvestust Finantsis muudab Kreeditarve. Samuti tuleb meeles pidada märkida Tagastatud kaupadest koostatud Kreeditarvel valik Muuda ladu. Vastasel juhul ei muuda Kreeditarve laoarvestust.

2.4. Kui koostad Kreeditarve Arvet kopeerides või Arve Operatsioonide menüü vastava käsklusega (st ilma Tagastatud kauba kaardita), ei muuda Kreeditarve laoseise, kuid uuendab laoarvestust Finantsis.

Üheaegselt ei saa kasutada valikuid Koosta laosissetulek kreditarvetest ja Kreeditarved muudavad ladu. Mõlema valiku märkimisel arvestatakse vaid valikut Koosta laosissetulek kreditarvetest. Samamoodi ei arvestata valikut Kreeditarved muudavad ladu, kui oled seadistuses Tellimuste seadistused märkinud valiku Koosta arve lähetuse alusel.

Tootjad/Importijad

Siin seadistuses saad salvestada müüdava kauba tootjafirmade (tootjate või importijate) nimed ja aadressid. Artiklikaardi Lao kaardil saad näidata tootja/importija, kust see sisestub Tellimustele (F osale) ning Lähetustele (D osale).

REGISTRID

Lähetused

Lähetusi saab koostada läbi Müügitellimuste vali Operatsioonide menüüst käsklus 'Koosta lähetus'. Lähetuse koostamiseks peab Tellimus olema salvestatud.

Lähetuste registrisse (Logistikamoodulis) koostatakse uus kaart, mis avatakse aknas Lähetus: Vaata. Tee soovitud parandused ja kinnita kaart.

Lähetatakse niipalju kaupa Tellimusest kui võimalik. Artiklite laoseise kontrollitakse määratud Laos ning iga Artikli kohta pakutakse suurim võimalik lähetatav kogus. Kui Tellimusel ei ole Ladu märgitud, kontrollitakse koguseid üle kõikide Ladude.

- Lähetuse nr. (Shipment no.): 2
- Tellimuse nr. (Order no.): 3
- Läh.kp. (Ship date): 14.07.2011
- Klient. (Client): 002
- Läh.viis (Ship method):
- Objektid (Objects):
- Ladu (Warehouse): PL
- Nimi (Name): Nokia Ltd
- Klass (Class):
- Address: (empty)
- Teekond (Route): (empty)

There are also three checkboxes: "Tel. teade" (checked), "Kasuta arveaadressi" (checked), and "Elektroniline saadetis koostatud" (checked). Below this is a table with columns "Artiklid", "Aadress", "Pakkimine", and "Transport". The table has 13 rows. The first three rows contain data:

Artikkel	Nimetus	Tellitud	Laos	Läh.kogus
1	1031 "VC" Spageti 500g (Itaalia)	5	40	5
2	104282 "Santa Maria" Võrts 25g	7	89	7
3	104286 "Santa Maria" Paprika 42g Jahvatatud	7	88	7
4				
5				
6				
7				
8				
9				
10				
11				
12				
13				

At the bottom, there are checkboxes for "Kinnita" (checked), a "Kogus" (Quantity) field with the value 19, and a "Kommentaar" (Comment) field.

Laosissetulekud

Selles registris registreeritakse kauba võtmine lattu. Informatsioon Laosissetulekule saadakse enamasti Hankija saatelehel. Kaup võetakse lattu Laosissetulekul määratud väärtusega.

Laosissetulekuid saad koostada otse Laosissetulekute registrisse Laomoodulis. Kui kasutad ka Ostutellimuste moodulit, võid koostada Laosissetulekud Ostutellimustest sarnaselt Lähetuste koostamisele Müügitellimustest.

Kui kasutad Tootmise moodulit, muudetakse Ladu uue Tootmise kaardi koostamisel "nähtamatu" laosissetulekuga. Tootmise "lõpetamisel" muudetakse komplekteeritava Artikli komponentide ja väljundartikli laoseise vastavalt kasutatud Retseptile. Laosissetulekute registrisse uut kaarti ei koostata. Laoseisude muutus on siiski nähtav Artikli ajaloo aruandes.

Registri avamiseks mine Laomoodulisse ja vali põhiaknast Laosissetulekud. Avaneb aken

Laosissetulekud: Sirvi, milles näed eelnevalt sisestatud Laosissetulekuid:

Number	Kin.	Kuupäev	OT nr.	Kommentaar	Nimi	Ladu
1	✓	31.12.2003		2004 aasta algsaldo		PL
2	✓	02.03.2004		Tartu Maiustused AS	Tartu Maiustused AS	PL
3	✓	17.06.2004	1	Maitseained lattu	Tartu Maiustused AS	PL
4	✓	17.06.2004		Rattavarustus	Kuum Liin AS	PL
5		19.01.2007			Tartu Maiustused AS	PL
6		10.01.2007			Rakvere Piimakombinaat	PL
7	✓	14.07.2011			Rakvere Piimakombinaat	PL
8	✓	14.07.2011	2		Eesti Mobiiltelefon	PL

Laosissetuleku sisestamine

Laosissetulekute sisestamiseks on kaks võimalust:

1. Ava aken Laosissetulekud: Sirvi ning klõpsa Uus.
2. Ava Ostutellimus, millega kaup telliti. Oma Ostutellimuse numbri leiad tavaliselt Hankija saatelehel. Vali Operatsioonide menüüst käsklus Koosta laosissetulek. Koostatakse uus Laosissetulek. Selle meetodi eeliseks on, et Laosissetulekule sisestuvad hinnad Ostutellimusest automaatselt: seda infot Hankija saatelehel tavaliselt ei ole.

Sel viisil koostatud Laosissetulek avatakse aknas Laosissetulek: Vaata, mis tähendab, et kaart on salvestatud Laosissetulekute registrisse. Kaardi kustutamiseks vali Kaardi menüüst käsklus Kustuta. Kui Ostutellimusi on palju, võib olla keeruline Ostutellimuste sirvimisaknas soovitud kaarti leida. Sellisel juhul saad tellida Täitmata ostutellimuste aruande. Ekraanile avatud aruandelt saad avada vajaliku Ostutellimuse ning koostada sellest seejärel Laosissetuleku.

Kui Laosissetulek on sisestatud, tuleb see kontrollida ja kinnitada. Kinnitamiseks märgi valik Kinnita ja salvesta kaart, klõpsates Salvesta. Kinnitatud Laosissetulekut ei saa enam muuta.

Laosissetuleku kinnitamisel muudetakse Artiklite laoseisud ning, kui oled vastavalt määranud Allsüsteemide seadistuses Finantsis ja seadistuses Numbriseeriad - Laosissetulekud, koostatakse Finantsi kulukanne. Kannetel kasutatavate kontode kohta loe palun osast Finantskanded Laosissetulekutest.

Demo: Laosissetulek: Vaata

Uus Koopia Jäta Salvesta

Number Kande kp.

Hankija Nimi

Ostutellimus Ladu

Kommentaar Artiklid Valuuta Lisakulud Transport

Kommentaar

Objektid Ostuleping Hinnad KM-ga

	Artikkel	Kogus	Ühik	Nimetus	Ühiku ostuhind	Ostuhind/FIFO	Summa	
1	101313	2	KAST	"Paula" Coffee 100g kott, fj (Paulig)	12,00	12,00	24,00	A
2	101395	4	KAST	"Juhla Mokka" Coffee 250g vac, fj (P)	154,00	154,00	616,00	B
3	101315	3	KAST	"Olõmpia" Coffee 250g vac, fj (Pauli)	82,60	82,60	247,80	C
4								D
5								E
6								F
7								G
8								H
9								I
10								
11								
12								

Kinnita Kogus Transp. Toll Summa

Lisamaks Kesumma KM Kokku

Laomahakandmised

Selles registris registreeritakse kaupade firmasiseseks kasutamiseks laost väljastamine ja laost mahakandmine. Antud register võimaldab täieliku kontrolli kauba laost väljastamise üle, tagades õiged FIFO hinnad ja seerianumbrid. Laomahakandmisest koostatakse kinnitamisel kanne Finantsi, kui oled vastavalt määranud Finantsi Allsüsteemide seadistuses.

Uue Mahakandmise sisestamiseks ava aken Laomahakandmised: Sirvi ning klõpsa Uus. Võid ka avada juba olemasoleva Mahakandmise, mille sarnast soovid sisestada ning teha sellest koopia, klõpsates Koopia.

Avaneb aken Laomahakandmine: Uus, mis on tühi, kui klõpsasid Uus või koopia valitud kaardist.

Number Vali Numbriseeriast

Mahakandmise number: vaikimisi sisestub esimene kasutamata number esimesest numbriseeriast seadistuses Numbriseeriad - Laomahakandmised. Seda saad vajadusel muuta, aga mitte juba kasutatud numbri vastu. Mitmekasutaja programmis antakse Mahakandmisele number kaardi salvestamisel.

Kande kp Vali kuupäev

Kande kuupäev: vaikimisi sisestub hetke kuupäev.

Kui kasutad Kulujärjekorra kulumudelit, pead kõik laotoimingud sisestama ranges kuupäevalises järjekorras, või valeks võib muutuda FIFO/LIFO arvestus. Näiteks ära registreeri Mahakandmist eelmise päeva kuupäevaga, kui oled juba sisestanud laost väljastamise toimingut (nt Lähetuse, Mahakandmise) tänase kuupäevaga. Samuti on soovitatav laotoimingud nende esmakordsel salvestamisel kinnitada. Ära kinnita varem registreeritud kinnitamata laotoimingut, kui on olemas hilisemad kinnitatud laotoimingud, v.a. juhul, kui Sa muudad sellel ka kuupäeva.

Kulukonto Kontode register,

Mahakandmisel debiteeritav Kulukonto. Kulukonto saad määrata ka eraldi igale Mahakandmise reale. Vaikimisi sisestub siia Laokahjumi konto seadistusest Lausendamine Ladu.

Mahakandmise kinnitamiseks peab kas siin või Mahakandmise ridadel olema Kulukonto määratud.

Lühikoodi valimisel (väljal paremal) sisestub Kulukonto automaatselt.

Klass Tellimuste klasside seadistus

Sisesta vajadusel Tellimuse klass. Tellimuste klassid võimaldavad Mahakandmisi analüüsida ning aruandluse jaoks lahterdada.

Lühikood Kontode lühikoodide seadistus

Lühikoodid vähendavad võimalust eksida Kulukontode ja Objektide valikul. Lühikoode kasuta ka siis, kui soovid teistelt kasutajatelt võtta juurdepääsu Kontode ja Objektide registritele (nad ei saa Kontosid ega Objekte valida Ctrl-Enter klahvikombinatsiooniga). Lühikoodi määramisel sisestub päisesse õige Kulukonto ja Objekt(id).

Ladu Ladude seadistus

Ladu, millest kaup maha kantakse. Mahakandmisest koostatud Kandel krediteeritakse siin määratud Lao kontot. Kui Ladu on märkimata või ei ole Laole määratud kontot, krediteeritakse vastava Artikliklassi Laokontot (kui Kuluarvestuse seadistuses on märgitud valik Kasuta konteerimisel artikliklasse) või Laokontot seadistusest Lausendamine Ladu.

Kui Laoseadistuses on määratud Põhiladu ning siin on Ladu märkimata, eeldab programm, et kaup kantakse maha Põhilaost. Kui aga samas seadistuses on märgitud valik Nõua ladu, tuleb Mahakandmisel Ladu määrata.

Artikli hetkeseisu aknas näidatakse koguseid siin määratud Laos. Kui siin või B osal ei ole Ladu määratud, näidatakse koguseid üle ladude. Seda ka juhul, kui Laoseadistuses on Põhiladu määratud.

Vaikimisi kasutatakse Ladu hetkekasutaja Isikukaardi Preemia kaardilt või Kasutaja seadistuste mooduli Terminalikoha seadistustest. Kasutaja seadistuste moodulis seadistatakse töötamine konkreetsel arvutil.

Lao saad määrata ka igale Mahakandmise reale eraldi (B osal). Reale määratud Ladu arvestatakse enne päises näidatud Ladu.

Objektid Objektide register

Sisesta üks või mitu komadega eraldatud Objekti.

Hooldusfunktsiooniga Inventuurivõrdlus koostatud Mahakandmisele sisestuvad Lao Objektid.

Mahakandmisest koostatud Kandel lisatakse siin ja ridadele määratud Objektid Kulukonto (Laokahjumi) deebetkonteeringutele. Kui Kuluarvestuse seadistuses on märgitud valik Objekt laokontodele, lisatakse siin ja ridadele määratud Objektid ka Laokonto krediteeringutele.

Lühikoodi valimisel (väljal paremal) sisestub koos Kulukontoga vajadusel ka Objekt.

Projekt Projektikannete alusel koostatakse hooldusfunktsiooniga Koosta projektiarved Kliendile Mahakantud kauba eest arve. Teatud juhul on see võimalus sobivam, kui koostada Tellimus ning Lähetus Projekti raames vajamineva kauba väljastamiseks.

Projektile määratud Objekte ei näe Objekti väljal, kuid need lisatakse koostatavale Projektikandele.

Mahakandmise ridadele määratud Projekte (C osal) arvestatakse enne siin näidatud Projekti. Võid jätta selle välja ka tühjaks ja määrata Projektid vastavalt vajadusele Mahakandmise ridadele.

Tabelis registreeri mahakantavad kaubad.

Osa A Artikkel Artiklite register

Sisesta Artikli kood, Alternatiivkood või ribakood.

Kui sisestad Artikli, mida määratud Laos ei leidu, ei kaasata seda Mahakandmisest koostatud Kandlele. Artikli laoseisu muudetakse (st Artiklile tekib negatiivne laoseis), kui Laoseadistustes ei ole märgitud valikut Ära luba lähetada miinusesse.

Kui sisestad Tavalise või Teenusartikli, ei toimu miinusesse lähetamise kontrolli olenemata Laoseadistustes märgitud valikust. Artikli laoseis muudetakse. Mahakandmisest koostatud Kandlele sellise Artikli väärtust ei kaasata: Tavaliste ja Teenusartiklite kohta ei peeta laoarvestust.

Kogus

Artikli mahakantav kogus. Kui Laoseadistustes, on märgitud valik Ära luba lähetada miinusele, ei saa maha kanda suuremat kogust, kui Artiklit määratud Laos on. Negatiivset kogust määrata ei saa.

Nimetus

Artikli nimetus sisestub automaatselt Artiklikoodi valimisel: seda saad vajadusel muuta.

Kulukonto sisestub Kulukonto automaatselt.

Siin näed Artikliklassi Materjalikulu erinevuste kontot, kui Mahakandmine koostati hooldusfunktsiooniga Inventuurivõrdlus, kui kaup kantakse maha Tootmislaost, kui Artikkel kuulub Artikliklassi ning kui Kuluarvestuse seadistuses on märgitud valik Kasuta konteerimisel artikliklasse. Sisuliselt registreeritakse sellel Kontol tootmisjäägid.

Objekt Objektide register, Finants/Üldine moodul

Sisestub vaikimisi Artiklilt

Määra reale üks või mitu komadega eraldatud Objekti. Tavaliselt tähistavad need Artiklit. Määra reale üks või mitu komadega eraldatud Objekti. Tavaliselt tähistavad need Artiklit. Mahakandmisest koostatud Kandel lisatakse siin määratud Objektid kõigile antud reast tulenevatele Laokahjumi (Kulukonto) deebetkonteeringutele. Kui Kuluarvestuse seadistuses on märgitud valik Objekt laokontodele, lisatakse need ka kõigile Laokonto krediteeringutele.

Lühikoodi valimisel (väljal paremal) sisestub Objekt automaatselt.

Lühikood Kontode lühikoodide seadistus

Lühikoodid vähendavad võimalust eksida Kulukontode ja Objektide valikul. Lühikoode kasuta ka siis, kui soovid teistelt kasutajatelt võtta juurdepääsu Kontode ja Objektide registritele (nad ei saa Kontosid ega Objekte valida Ctrl-Enter klahvikombinatsiooniga). Lühikoodi määramisel sisestub päisesse õige Kulukonto ja Objekt(id).

Osa B Seerianr. Laoartiklite seerianumbrid

Sisesta Artikli seeria- või partiinumber.

Seerianumbrit kandvad Artiklid tuleb sisestada ühekaupa eraldi ridadele.

Kui Mahakandmisel ei ole Ladu märgitud, näed Ctrl-Enter valikuaknas kõigis Ladudes olevate Artiklite seerianumbreid koos viitega Laole, kus antud Artikkel asub. Kui oled Mahakandmise päises või real Lao määranud, näidatakse ainult selle Lao Artiklite seerianumbreid.

Kui Laoseadistustes on märgitud valik Ära nõua seerianumbrit laosissetulekul, võid jätta seerianumbri märkimata ning kasutada ühest suuremat kogust.

Seerianumbrid tuleb määrata käsitsi, automaatset FIFO ega LIFO jälgimist ei toimu.

Ladu Ladude seadistus

Sisesta Ladu, kui see erineb päises märgitud Laost.

Osa C **Retsept**

Struktuurartiklite puhul, millel ei ole märgitud valikut Aseta sisestamisel komponendid, näed siin Retsepti. Seda ära muuda. Kui Mahakandmine kinnitatakse, vähendatakse vastavalt Struktuurartikli komponentide laoseise.

Projekt Projektikannete alusel koostatakse hooldusfunktsiooniga Koosta projektiarved Kliendile Mahakantud kauba eest arve. Teatud juhul on see võimalus sobivam, kui koostada Tellimus ning Lähetus Projekti raames vajamineva kauba väljastamiseks.

Projektile määratud Objekte ei näe Objekti väljal, kuid need lisatakse koostatavale Projektikandele.

Kasuta seda välja, kui soovid siduda antud rida päises märgitust erineva Projektiga või juhul, kui päises pole Projekti määratud.

Baashind Artikli ühiku Baashind (müügihind) kohalikus Valuutas sisestub Artiklikaardilt.

Osa D **FIFO**

Artikli ühiku väärtus, mis kantakse Mahakandmisest koostatud Kandlele. Kui Artikli kogus on suurem kui '1', näed siin ühiku keskmist väärtust. See sisestub automaatselt Mahakandmise kinnitamisel.

Antud väärtus arvutatakse Artiklile või Artikliklassile määratud kulumudeli alusel. Kui selleks on Vaikimisi kulumudel, kasutatakse Kuluarvestuse seadistuses määratud Peamist kulumudelit. Olenevalt kulumudelist näed siin Artikli FIFO, LIFO, Kaalutud keskmist või muud väärtust.

Rea FIFO

Rea Artiklite laoväärtus kokku (ühiku väärtus FIFO väljalt korrutatud kogusega). See sisestub automaatselt Mahakandmise kinnitamisel.

Koef. Sisestub vaikimisi Artiklilt

Artikli Ühiku koefitsient Artiklikaardi Lao kaardilt. Kui pead laovarvestust erinevates ühikutes, näitab Ühiku koefitsient suhet nende erinevate ühikute vahel.

Osa E Asukoht Asukohtade register

Kui päises või B osal määratud Ladu on suur ning jagatud Asukohtadeks, sisesta siia koht, kust kaup eemaldatakse. Kui valitud Laol on märgitud valik Nõua asukohta, peab Asukoht olema määratud.

Määratud Asukoht peab asuma õiges Laos. Samuti peab seal olema piisav kogus kaupa. Kui kõik eelnimetatud tingimused pole täidetud, jagatakse Mahakandmise rida kaheks. Näiteks kui Mahakandmise kogus on 52 ja määratud Asukohas on 25 Artiklit, jagatakse rida kaheks kogustega 25 ja 27. Vajadusel saad teisele reale uue Asukoha määrata. Kui määratud Asukohas Artiklit ei ole või asub see Asukoht vales Laos, on esimese rea Koguse väli tühi, samas kui teisel real on täielik kogus.

Ctrl-Enter nimekirjas näeb ainult Kasutatud Asukohti.

Seerianr.

Sama infot näed ka B osal Seerianumbri väljal: lähemalt loe palun B osa kirjeldusest eespool.

Laius, Kõrgus, Sügavus

Sisestub vaikimisi Artiklilt

Nendel väljadel näed Artikli mõõte.

Kui Artiklit ostetakse ja müüakse pindala või mahu järgi, võid määrata, et Kogus arvutataks Artikli mõõtude alusel. Selleks märgi Müügireskontro Artikliseadistustes valik Luba koguse arvutamist. Seejärel märgi Artiklile antud Ühiku kaardil valik Arvuta kogus. Kui Artiklit ostetakse ja müüakse pindala alusel, märgi samas valik Kahemõõtmeline, ning kogus arvutatakse Laiuse ja Kõrguse määramisel. Kui Artiklit ostetakse ja müüakse mahu järgi, märgi valik Kolmemõõtmeline ning kogus leitakse Laiuse, Kõrguse ja Sügavuse põhjal. Täpsema kirjelduse ja näite leiad Müügireskontro juhendi Ühikute seadistuse osast.

Jalus Kinnita

Märgi see valik Mahakandmise kinnitamiseks. Kinnitatud Mahakandmist ei saa enam muuta.

Kui oled vastavalt seadistanud Finantsi Allsüsteemide seadistuses ja seadistuses Numbriseeriad - Laomahakandmised, koostatakse Mahakandmisest kinnitamisel Kanne Finantsi. Nende Kannete kohta loe palun lõigust Finantskanded Laomahakandmistest.

Kasutajagruppidega saad määrata, kellel on õigus Mahakandmisi kinnitada.

Kogus kokku

Mahakandmisel olevate Artiklite kogus kokku.

Kommentaar

Vabalt sisestatav kommentaar, nt mahakandmise põhjus.

Artikkel	Kogus	Nimetus	Kulukonto	Objekt	Lühikood
1 050	11	"Myllyn Paras" Spageti 1000g▶			
2 052	10	"Myllyn Paras" Spageti 500g ▶			
3 100207	3	Pro Series Cruiser 24" GT Bic▶			
4 101310	5	"Paula" Coffee 250g vac, fj ▶			
5 101313	11	"Paula" Coffee 100g kott, fj ▶			
6 101315	7	"Olømpia" Coffee 250g vac, fj▶			
7					
8					
9					
10					
11					
12					
13					
14					

Laoliikumised

Selles registris registreeritakse kaupade ladudevahelised liikumised. Kui oled vastavalt määranud Finantsi Allsüsteemide seadistuses, koostatakse Laoliikumiste kinnitamisel kanded Finantsi. Kandel võetakse arvesse Laoliikumisega kaasnenud võimalikud lisakulud. Lisakulud lisatakse ka kauba FIFO/LIFO väärtusele, eeldusel et Kuluarvestuse seadistuses on märgitud valik Kulujärjekord lao kohta.

Laost Ladu, millest kaup üle viiakse.

Lattu Ladu, kuhu kaup viiakse. See väli peab olema täidetud ka siis, kui Laoseadistustes on Põhiladu määratud.

Artikkel Sisesta üleviidava artikli kood või ribakood.

Lisakulu Mõnikord võib artikli väärtus ühest laost teise üleviimisel muutuda. Sellel väljale saad sisestada positiivse või negatiivse summa, mille võrra artikli ostuhinda muudetakse: summa sisestatakse ühiku kohta.

Finantskandel kantakse muutuse summa Laokasumi kontole seadistusest Lausendamine, Ladu. Siin toodud lisakulu kaasatakse artikli FIFO/LIFO väärtuse arvestusse, kui Kuluarvestuse seadistuses on märgitud valik Kulujärjekord lao kohta.

Uus ühikuhind

Uus ühiku ostuhind koos kauba uude lattu üle viimisega seotud lisakuludega. Sellest saab artikli(te) uus FIFO väärtus, kui Kuluarvestuse seadistuses on märgitud valik Kulujärjekord lao kohta.

Vastu võetud

Kauba jõudmisel sihtlattu märgi see valik. Vastu võetud Laoliikumist enam muuta ei saa.

Ostutellimuste register

Ostutellimuste registris salvestatakse hankijatele esitatud ostutellimused. Sirvimisaknas näed kas Ostutellimus on kinnitatud, kas tellitud kaubad on kohale saabunud ning kas Ostuarve koostatud

Nr	Kande kuup	Kin.	L.sis	Arve	Hankija	Nimi	Viide
1	17.06.2004			✓	011	Tartu Maiustused AS	
2	14.07.2011	✓	✓		013	Eesti Mobiiltelefon	

Ostutellimuste sisestamine

Number Uue Ostutellimuse koostamisel annab Books sellele esimese vaba numbriga kasutaja Isiku kaardil määratud numbriseeriast või seadistusest 'Numbriseeriad -Ostutellimused'. Seda saada vajadusel muuta, kuid mitte juba kasutatud numbriga vastu.

Hankija Sisesta Hankija kood või kasuta *Ctrl-Enter* klahvikombinatsiooni. Enteri vajutamisel sisestub Hankija nimi, aadress jm informatsioon automaatselt vastavatele väljadele

Kinnitaja Sisesta töötaja(te) initsiaalid, kes Ostutellimuse kinnitavad.

Suletud Märki see valik, kui antud Ostutellimus on täidetud ja vastavad Ostuarved kätte saadud. Tellimuse täitmata osa tühistatakse ja see ei jää enam aruannetesse üles.

Suletud Ostutellimustest ei saa koostada Laosissetulekuid. Siiski saad koostada Ostuarveid varasemate Laosissetulekute kohta.

Suletud linnukest ei saa eemaldada.

Hind KM-ga

Märki see valik, kui tellitud kauba hinnad sisaldavad käibemaksu.

Kuupäevade kaart

Kuupäev Ostutellimuse esitamise päev. Vaikimisi sisestub hetke kuupäev.

Plan.lähet.kuup Siin määratakse, millal peab kaup laos kohal olema. Välja formaat seadistatakse Planeeritud lähetuse seadistuses (Müügetellimuse moodul). Võimalikud valikud on Vabalt sisestatav tekst, Kuupäev, Nädalanumber ning Aasta ja nädala number (neljakohaline).

Igale Tellimusereale saab anda oma planeeritud lähetuse kuupäeva (D osal).

Ostu viide Seda välja kasutatakse, kui Ostutellimust on vaja leida muu tunnuse kui numbril alusel.

Ta.tingimus Sisestub vaikimisi hankija kaardilt. Siia sisestatud Tasumistingimus kantakse kõigile Ostutellimusest koostatud Ostuarvetele. Tasumistingimus trükitakse Ostutellimusele Hankijale vastavas keeles.

Nende esindaja Sisestub vaikimisi hankijalt.

Meie esinadaja Vaikimisi sisestub esindaja nimi kasutaja Isiku kaardilt

Ostutellimuse klass Sisesta Ostutellimuse klass

Ostutellimuse klass on kohustuslik, kui Ostutellimuse seadistuses on seadistatud vastav nõue.

Objektid Sisestub vaikimisi hankijalt. Ostutellimusest koostatud Ostuarvete Kannetel kantakse siin määratud Objektid Ostuvõlgade konto krediidikonteeringule ja Kulukonto deebet-konteeringule.

Ostutellimuste muutmine

Ostutellimust saad alati muuta, kui see ei ole suletud. Kui Ostutellimusest on koostatud Laosissetulekuid või Ostuarveid, ei saa Ostutellimusel kõike vabalt muuta. Nt ei saa muuta Artikli kogust väiksemaks juba Lattu võetud kogusest. Uusi ridu saad Ostutellimusele lisada kuni sellest on koostatud Laosissetulekuid. Kui Ostutellimusest on koostatud Laosissetulekuid, ei saa ka ridu kustutada, isegi kui antud rida ei ole Laosissetulekuga seotud.

Koosta laosissetulek

Selle funktsiooniga, mis on nähtav nii Ostutellimuste sirvimisakna kui üksiku Ostutellimuse Operatsioonide menüüs, võetakse tellitud kaup lattu sisse.

Laosissetulekule sisestuvad andmed Ostutellimusest ning tavaliselt eeldatakse, et veel laekumata kaup on käesolevas kaubasaadetises.

Laosissetulekule ei kaasata Tavalisi artikleid Ostutellimusest, kui Laoseadistustes on märgitud valik Automaatne sissetulek tavalistele ja teenusartiklitele.

Kui seerianumbriga artiklit tellitakse ühest suurem kogus, sisestub Laosissetulekule automaatselt vastav arv ridu kogusega . Ridadele saad seejärel määrata seerianumbrid (B osal) enne Laosissetuleku kinnitamist.

Vajadusel saab Laosissetulekul ridade koguseid muuta. Samuti võib ridu eemaldada, klõpsates rea numbril ja vajutades klaviatuuril Backspace klahvi. Lattu saab võtta ka tellitust suurema koguse.

Laosissetuleku kinnitamiseks märgi valik Kinnita. Sellega muudetakse kauba kogused Laosissetulekul määratud laos. Kui oled nii määranud, koostatakse nüüd vastavad finantskanded. Kinnitatud Laosissetulekut muuta ei saa. Ostuarve koostamiseks peab Laosissetulek olema kinnitatud.

Kui funktsiooni käivitamisel Laosissetulekut ei koostatud, on võimalikud põhjused järgmised—

1. Ostutellimus on suletud.
2. Kõik Ostutellimusel olevad artiklid on juba lattu võetud.
3. Seadistuses Numbriseeriad – Laosissetulekud (Logistikamoodulis) puudub kehtiv numbriseeria. Viga võib olla antud seadistuses või on kasutaja Isikukaardil või Üldise mooduli seadistuses Numbriseeriad, vaikumisi märgitud vale Laosissetulekute numbriseeria. Sellised vead esinevad tavaliselt aasta alguses.

Koosta ostuarve

Ostutellimusest Ostuarve koostamiseks vali Operatsioonide menüüst käsklus Koosta ostuarve. Selleks peab hankijale olema määratud kulukonto (Kontode kaardil). Tavaliselt peaks Ostutellimuse kohta olema koostatud vähemalt üks kinnitatud Laosissetulek: erandeid kirjeldame edaspidi.

Ostuarvele sisestuvad andmed Ostutellimuselt ja vaikumisi on Ostuarvel kõik artiklid, mis on lattu võetud (mille kohta on olemas kinnitatud Laosissetulek) aga mille kohta Arvet esitatud ei ole. Ostuarvel esitatav informatsioon määratakse Ostutellimuse ridade ülekanne ostuarvele valikutega Ostuarve seadistustes Ostureskontros. Valikud on järgmised—

Ühe summeeritud reana hankija kulukontoga

Kõigi tellitud artiklite kohta on Ostuarvel ühine rida. Nende kohta koostatakse kanne samale kulukontole. Kui Ostutellimusel on artiklitele antud erinevad KM koodid, on Ostuarvel iga KM koodi kohta eraldi rida.

Summeerituna artikli ja projekti kaupa

Iga artikli/projekti kombinatsiooni kohta näidatakse Ostuarvel eraldi rida. Kulukontodeks on artikliklassidele, kuhu artiklid kuuluvad, määratud Laosissetuleku kontrollkontod (kui Logistikamooduli Kuluarvestuse seadistuses on märgitud valik Kasuta konteerimisel artikliklasse) või Laosissetuleku kulukonto seadistusest Lausendamine, Ladu.

Iga rida eraldi

Iga tellitud artikkel näidatakse Ostuarvel eraldi real. Kulukontodeks on Laovahekonto Ostutellimuse B osalt, Laosissetuleku kontrollkonto artikliklassilt (kui Laomooduli Kuluarvestuse seadistuses on märgitud valik Kasuta konteerimisel artikliklasse) või seadistusest Lausendamine (M/R).

Ostuartiklite register

Ostuartiklite registris registreeritakse Artiklid, mida Sinu firma tavaliselt ostab. Igal Artiklil võib olla mitu vastavat Ostuartiklit. Kui ostad nt sama Artiklit mitmelt erinevalt Hankijalt, kasutad erinevaid tellitavaid koguseid või pakendeid, saad registreerida erinevad Ostuartiklid.

Ostuartiklite sisestamine

Ostuartiklite sisestamiseks on kaks moodust—

1. Ostuartiklid sisestatakse Ostuartiklite registrisse nagu tavaliselt, osuta Uus aknas Ostuartiklid: Sirvi.
2. Ostuartiklid saab koostada Artikli kaardilt Operatsioonide menüü funktsiooniga 'Koosta ostuartikkel'.

Ostuartikli kaart

Demo: Ostuartikkel: Vaata

Uus Koopia Jäta Salvesta

Meie art.kood Nimetus

Hankija Nimi

Ladu Vaikimisi

Hinnad

Ostuhind <input type="text"/>	Ostukulu <input type="text"/>
Valuuta <input type="text"/>	Ühikumuutus <input type="text"/>
Hankija artikkel <input type="text" value="K2553"/>	Hankija ühik <input type="text"/>
Norm. tell. kogus <input type="text" value="25"/>	Min. tell. kogus <input type="text" value="25"/>
Tootja <input type="text"/>	Tootjamaa <input type="text"/>
Ostujuht <input type="text" value="A"/>	Ostugrupp <input type="text"/>

Päevi kohaletoitamiseks

Ostu
 Hoitul ladu

Meie artiklikood Sisesta artiklikood Artikli registrist. Artikli nimetust saad vajadusel muuta

Hankija Sisesta hankija kood.

Vaikimisi Antud valik määrab, millisele hankijale automaatsel koostamisel Ostutellimused koostatakse.

Samale Artiklile võib olla koostatud mitu Ostuartiklit, kuid vaid üks nendest saab olla vaikimisi Ostuartikkel.

Ostuhind Sisesta ostuhind, mida küsib artikli eest antud hankija. Siia sisesta hind hankija valuutas ja hankija ühiku kohta.

Ostuartiklite hindade uuendamiseks kasutatakse Ostutellimuste mooduli hooldusfunktsiooni Uuenda ostuartiklid.

Ostukulu Artikli ostmisega antud hankijalt kaasnev lisakulu. Kui Ostutellimusest, millel on kasutatud antud Ostuartiklit, koostatakse Laosissetulek, sisestub siin näidatud summa Laosissetuleku Tolli väljale.

Valuuta Kui ostuhind on sisestatud välisvaluutas, näita see valuuta siin.

Ühikumuutus, Hankija ühik

Seda välja kasutatakse, kui Artiklit ostetakse ja müüakse erinevates ühikutes. Kui Sinu firma müüb nt Artiklit tükkides, Hankija aga kastidena, milles on 5 tükki, tuleb siia sisestada "5". Kui soovid tellida antud Artiklit 200 tükki, sisesta Ostutellimusele koguseks "200". Hankija koguseks sisestub automaatselt "40", mis on tellimuse kogus Hankija jaoks (Kogus jagatud Ühikumuutusega). See kogus trükitakse ka Ostutellimuse dokumendile.

Norm. tell. kogus, Min. tell. kogus

Koostades Ostutellimuste soovitus, kasutades Ostutellimuste vajaduse aruannet või koostades Ostutellimusi automaatselt, pakutakse tellitavaks koguseks Ostuartiklil määratud Normaalsel tellitavat kogust alati, kui Artikli laoseis on langenud alla Artiklikaardil määratud minimaalset laotaset. Kui Artiklit on laos alla minimaaltaseme, lisab Hansa tellitavale kogusele vajaliku hulga juurde. Kui Artiklit on puudu vähem kui Ostuartiklil määratud Minimaalne tellitav kogus, ei tellita Artiklit juurde.

Puudujääk säilib seni, kuni võimalik lähetatav laokogus on väiksem kui artiklikaardil määratud minimaalne laotase.

Kui jätta mõlemad koguse väljad tühjaks, on Tellimustel artikli koguseks vaikimisi artikli Minimaalkoguse tagamiseks vajaminev kogus.

Päevi kohaletoiemamiseks

Registreeri siin, kui palju kulub tavaliselt aega hankijal antud artikli kohaletoiemamiseks. Kui on tegemist vaikimisi Ostuartikliga, arvestab seda Müügitellimuste mooduli hooldusfunktsioon 'Koosta planeeritud tegevused'. Antud funktsiooniga koostatakse Ostutellimused, mille kuupäevad arvutatakse Müügitellimuse Planeeritud lähetuse kuupäeva ja vastaval Ostuartiklil näidatud kohaletoiemamiseks kuluvate päevade alusel. Nii on tagatud, et Ostutellimused kauba kohta Müügitellimustel koostatakse võimalikult hilja ja et kaup jõuaks kohale vahetult enne selle planeeritud lähetust kliendile.

Kontaktid

Loe täpsemalt Müügireskontro juhendist.

Inventuurid

Inventuuri läbiviimiseks on soovitatav toimida järgmiselt:

Trüki välja inventuurileht, kasutades samanimelist aruannet. Sellel lehel on väljad, kuhu sisestad artiklite tegelikud kogused laos.

Kui inventuur on läbi viidud, sisestatakse tulemused Inventuuride registrisse (eraldi kaart iga lao kohta). Kaardid saad sisestada otse Inventuuride registrisse või kasutada hooldusfunktsiooni Koosta inventuuri kaardid. Hooldusfunktsiooniga koostatakse iga lao kohta omaette Inventuuri kaart, millel näed Booksis registreeritud laoseise.

Kui kaardid koostati hooldusfunktsiooniga 'Koosta inventuuri kaardid', tee neil parandused vastavalt läbi viidud inventuurile.

Kinnita Inventuuri kaardid ja telli Inventuurivõrdluse aruanne. Aruandes näed sisestatud Inventuuri kaartide ja andmebaasis registreeritud laoseisude võrdlust. Pea meeles enne aruande tellimist Inventuuri kaardid kinnitada.

Inventuuri käigus ilmnenud laoseisu vead saad parandada Laomahakandmiste, Laosissetulekute või Laoliikumistega. Kui Artikkel asub tegelikult teises laos kui Booksis näidatud, saad selle korrigeerida Laoliikumisega. Kui tegemist on koguselise veaga, koosta Laomahakandmine või Laosissetulek. Vastavad kaardid saad sisestada ise või kasutada Inventuurivõrdluse hooldusfunktsiooni. Hooldusfunktsiooniga koostatakse vastavad Laomahakandmised ja Laosissetulekud.

Inventuuride seadistused

Kuupäev Inventuuri läbiviimise kuupäev.

Ladu Kui korraldasid inventuuri mitmes erinevas laos, pead iga lao kohta sisestama omaette Inventuuri kaardi. Siia sisesta vastava lao kood.

Lao saad määrata ka igal Inventuuri kaardi real. Real määratud ladu arvestatakse enne siin märgitud ladu.

Artikkel Sisesta artikli kood, Alternatiivkood või ribakood. Kasuta vaid Laoartikleid.

Kogus Artikli tegelik kogus laos.

Kinnita Kinnita kaart, kui see on kontrollitud. Kui Inventuuri kaart on kinnitatud ja salvestatud, ei saa seda enam muuta. Artiklite laoseise ei muudeta ning kandeid ei koostata: Inventuuri kaart on vaid tegelike ja HansaWorld'i laokoguste võrdlemiseks. Selle võrdluse saad välja trükkida, kasutades Inventuurivõrdluse aruannet (selleks, et Inventuuri kaart kaasataks aruandesse, peab see olema kinnitatud): ilmnenud erinevused saad likvideerida Laoliikumiste, Laosissetulekute või Laomahakandmistega. Nüüd muudetakse artiklite laoseisud ning koostatakse kanded, kui oled vastavalt seadistanud Finantsi Allsüsteemide seadistuses ja vastavas Numbriseeriaste seadistuses.

	Artikkel	Loetud	Laos	Nimetus	Seerianumber	Ladu	Koef.
1	050	13	12	"Myllyn Paras" Spageti 1000g (Soc			
2	052	42	44	"Myllyn Paras" Spageti 500g (Soon			
3	100207	4	1	Pro Series Cruiser 24" GT Bicycles			
4	101310	36	35	"Paula" Coffee 250g vac, fj (Paulig)			
5	101313	100	102	"Paula" Coffee 100g kott, fj (Paulig)			
6	101315	54	53	"Olõmpia" Coffee 250g vac, fj (Pal			
7	101395	59	59	"Juhla Mokka" Coffee 250g vac, fj ▶			
8	1031	35	35	"VC" Spageti 500g (Itaalia)			
9	103169	14	14	"Presidentti" Coffee 250g vac, fj (▶			
10	103762	150	150	"Santa Maria" Ingver 400g Jahva▶			
11	104279	137	137	"Santa Maria" Grill- ja õldmaitseaine▶			
12	104282	82	82	"Santa Maria" Võrts 25g			
13	104286	81	81	"Santa Maria" Paprika 42g Jahvat▶			
14	104335	55	55	"Santa Maria" Aroomisool 40g			
15	104336	73	73	"Santa Maria" Grill- ja Üldmaitseaine▶			
16	104357	45	45	"Santa Maria" Paprika 450g Jahva▶			
17	400102	2	2	Küünarnukikaitset			
18	400103	2	2	Kindad			
19	500102	1	1	Ratas lisavarustusega			
20							

HOOLDUSED

Koosta inventuuri kaardid

Inventuuri tulemused registreeritakse Inventuuride registris. Inventuuri kaardid võid sisestada käsitsi või kasutada antud hooldusfunktsiooni. Hooldusfunktsiooniga koostatakse iga lao kohta eraldi Inventuuri kaart, millel näed Laoartiklite Books'i andmebaasis registreeritud koguseid. Inventuurikaartidele kaasatakse ainult sellised Laoartiklid, mida hetkel laos on. Tee kaartidel parandused vastavalt läbiviidud inventuurile, kinnita need ja telli Inventuurivõrdluse aruanne.

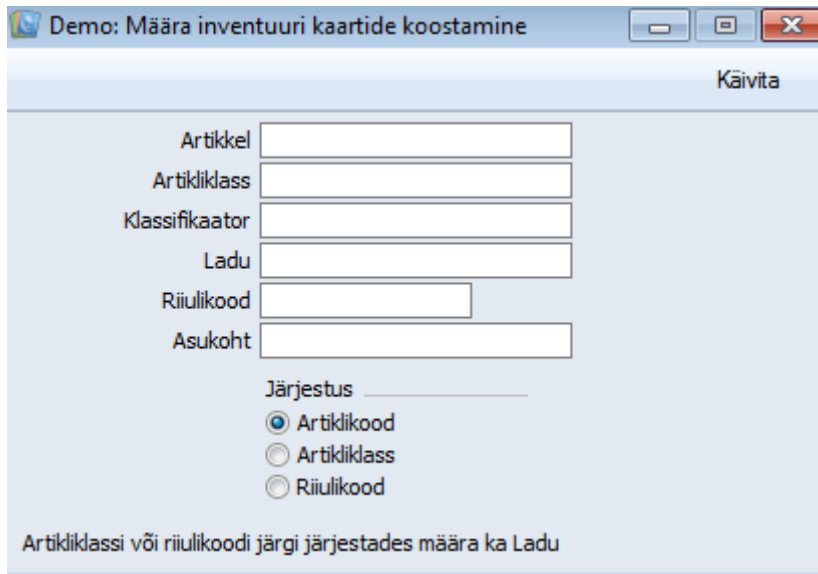

Inventuurivõrdlus

Seda funktsiooni kasuta inventuuri lõpule viimise automatiseerimiseks. Võrreldakse tegelikke laoseise viimastel kinnitatud Inventuuri kaartidel andmebaasis registreeritud laokogustega. Inventuuri käigus ilmnenu laoseisu vigade parandamiseks koostatakse vastavad kinnitamata Laomahakandmised ja Laosissetulekud. Korda funktsiooni iga lao kohta. Enne funktsiooni käivitamist võid tellida Inventuurivõrdluse aruande, kus näed ilmnenu vigu laoseisudes.

Artikli ühikuhinnad sisestuvad Laosissetulekutele artiklikaardi Kulude kaardi Ostuhinna väljalt. Kuna uued Laosissetulekud ei ole kinnitatud, saad vajadusel neid hindasid muuta.

Artikkel

Kui soovid võrrelda vaid teatud artikli(te) tegelikke (Inventuuridelt) ja andmebaasis registreeritud laoseise, määra see artikkel või kooloniga eraldatud vahemik siin.

Võrreldakse vaid Laoartiklite laoseise (ei võrrelda Tavaliste, Teenus- ega Struktuurartiklite laoseise).

Artikliklass

Võid võrrelda teatud artikliklassi kuuluvate artiklite tegelikke ja andmebaasis registreeritud laoseise. Määra siin see artikliklass.

Ladu Määra ladu, milles asuvate artiklite tegelikke ja andmebaasis registreeritud laoseise võrreldakse. Seda ladu näed ka antud funktsiooniga koostatud Laomahakandmistel ja Laosissetulekutel.

Kui kasutad mitut ladu, korda funktsiooni iga lao kohta (k.a. Põhilao kohta).

Kuupäev Võrreldakse selle kuupäevaga Inventuuri kaarte sama päeva seisuga registreeritud laokogustega. Kui jätab siin kuupäeva määramata, kasutatakse tänast kuupäeva. Kui sama kuupäevaga

on mitu Inventuuri kaarti, võetakse tegelikud laokogused kõikidelt nendelt kaartidelt (kui sama Artikkel on mitmel Inventuuri kaardil, liidetakse kogused kokku). Ära vali siia tuleviku kuupäeva.

Kui määratud kuupäevaga Inventuuri kaarti ei ole kasutatakse sellest järgmise kuupäevaga kaarti. Soovitav on määrata kuupäev, mille kohta oled kindel, et on sisestatud Inventuuri kaart, eriti kui oled valinud tänase kuupäeva. Kui tänase kuupäevaga Inventuuri kaarte pole, pole ka hilisema kuupäevaga Inventuure ning programm eeldab, et antud Artiklit tegeliku laoseis on null. Kui kasutad funktsiooni Standard versiooni (kirjeldatakse edaspidi), koostatakse seejärel kogu valitud Laos oleva kauba kohta Laomahakandmine. Siin näidatud kuupäeva näed kõigil selle funktsiooniga koostatud Laomahakandmistel ja Laosissetulekul. Peeaegu kõikide Artiklite kohta säilitatakse laoseisude ajalugu, mistõttu võid siia sisestada igasuguse möödunud kuupäeva, võrdlemaks selle päeva tegelikke ja andmebaasis registreeritud laoseise. Kui tellid funktsiooni Seerianumbri kohta (allpool), võrreldakse siin näidatud kuupäevaga Inventuuri kaarte kehtivate Seerianumbritega. Seepärast pead võrdluse jaoks Seerianumbri kohta sisestama siia tänase kuupäeva ning sama kuupäevaga peab olema vähemalt üks kinnitatud Inventuuri kaart. Kui sisestad möödunud kuupäeva, ei tohi sellest päevast saadik olla seerianumbreid kandvate Artiklitega laotoiminguid. Näiteks kui oled pärast viimast inventuuri lähetanud Seerianumbrit kandva Artikli, on vastaval Inventuuri kaardil selle tegelik kogus küll inventuuri päeva seisuga õige, kuid hetke registreeritud laoseisust ühe võrra suurem ning ekslikult koostatakse Laosissetulek, mis muudab laoseisu valeks.

Vali - Standard

Artikli tegelik laokogus leitakse Inventuuri kaardilt (alustades Inventuuri kaardi otsimist ülal määratud kuupäevast alates edasi).

Näiteks käivitatakse Inventuurivõrdluse hooldusfunktsioon 31. mail. Artiklit pole ei 31. mai ega 30. aprilli Inventuuri kaartidel, kuid selle artikli laoseis (2 ühikut) on näidatud 31. märtsi Inventuuril. Seega on 31. mail antud artikli tegelik laokogus 2.

Märgi see valik, kui on vaid üks Inventuuri kaart või kui Inventuuri kaartidel näidatakse kõik Laoartiklid, k.a. nullkogustega artiklid. Seda valikut ära kasuta, kui Inventuuri kaardid on koostatud hooldusfunktsiooniga Koosta inventuuri kaardid.

Vali - Kui art. puudub viimasel inventuurilehel, eelda laoseisuks 0

Artikli tegelik laokogus leitakse Inventuuri kaardilt (alustades otsimist ülal määratud kuupäevast alates edasi). Kui Artiklit ühelgi Inventuuril ei ole, eeldatakse, et antud Artikli tegelik ja andmebaasis registreeritud laokogus on mõlemad null ja Laomahakandmist ei koostata.

Kasuta seda valikut, kui inventuur pole lõpule viidud ning seepärast ei soovi Sa koostada Laomahakandmisi ega Laosissetulekuid veel inventeerimata Artiklite kohta.

Vali - Kui art. puudub viimasel inventuurilehel, jäta artikkel vahele

See valik sarnaneb eelnevalt kirjeldatud valikule.

Seerianr. kaupa (tänapäevase seerianr. hetkeseisuga)

Kui funktsiooniga koostatavatel Laosissetulekutel või Laomahakandmistel on seerianumbrit kandev Artikkel, on kaartidel nende Artiklite kohta tavaliselt üks rida vastava kogusega ja ilma seerianumbriga. Enne kaardi kinnitamist määrata seerianumbrid, sisestades vastav arv ridasid sobivate kogustega (partiinumbrit kandvate Artiklite puhul) või Artiklid ühekaupa eraldi ridadele (seerianumbrit kandvate Artiklite puhul). Märki see valik, kui soovid, et seerianumbrid ja kogused sisestuksid koostatavatele kaartidele automaatselt.

Kui kasutad seda valikut, on soovitatav määrata ülalpool tänapäev ning sama kuupäevaga peaks olema vähemalt üks kinnitatud Inventuuri kaart.

Demo: Määra inventuurivõrdlus

Käivita

Artikkel

Artikliklass

Art. klassifikaator

Klassifikaatori tüüp

Ladu PL

Asukoht

Kuupäev 14.07.2011

Kommentaar

Kui artikkel puudub selle perioodi inventuurilehtedelt _____

Eelda loendatud koguseks 0

Eelda parandatud koguseks 0

Seerianr. kaupa (tänapäevase seerianr. hetkeseisuga)

Kinnita laosissetulekud ja laomahakandmised

ARUANDED

Artikli ajalugu

Selles aruandes näidatakse artiklite liikumisi laos.

Ainult laoartiklid

Märki see valik, kui soovid jätta aruandest välja Tavalised, Struktuur- ja Teenusartiklid.

Näita ajaloota artiklite saldoid

Vaikimisi kaasatakse aruandesse ainult sellised Artiklid, millega on määratud perioodil liikumisi toimunud. Artikleid, mis võeti Lattu enne määratud perioodi ning millega perioodi jooksul liikumisi ei toimunud, aruandesse ei kaasata. Kui soovid ka sellised Artiklid koos algsaldodega kaasata, märgi see valik.

Kaasaarvatud tuleviku kaardid

Aruandesse ei kaasata tavaliselt Müügi- ja Ostutellimusi, kuna need ei tulene otseselt laos toimuvatest liikumistest (ladu mõjutavad otseselt Lähetused ja Laosissetulekud).

Märgi see valik, kui soovid, et aruandesse kaasataks ka Ostu- ja Müügitellimused. Et Tellimused aruandesse kaasataks, peavad need olema täitmata ning nende Planeeritud lähetuse kuupäev peab langema aruande perioodi. Planeeritud lähetuse väljale peab olema seadistatud kuupäeva formaat (vt Planeeritud lähetuse seadistust Müügitellimuste moodulis).

Lao kohta

Vaikimisi näed aruandes nimekirja Artiklitest. Iga Artikliga seotud laotoimingud on järjestatud kas Kulu kuupäeva või Kande kuupäeva järgi. Laotoimingud ei ole sorteeritud Ladude kaupa. Kui märgid selle valiku, esitatakse aruandes nimekiri Ladudest. Iga Lao kohta esitatakse nimekiri Artiklitest. Iga Artikli laotoimingud on järjestatud kas Kulu kuupäeva või Kande kuupäeva järgi.

Kokkuvõte

Selle valikuga esitatakse aruandes iga Artikli kohta üks rida, kus näed perioodi jooksul Lattu tulnud ja Laost välja läinud koguseid. Kui Artikkel on Struktuurartikli komponent ning see on esinenud Laomahakandmistel, näidatakse sellised liikumised eraldi.

Detailne

Selle valikuga esitatakse iga Artikli kohta kõik laotoimingud perioodi jooksul. Samuti näidatakse Laod.

Käivita

Periood	<input type="text" value="01.01.2011:31.12.2011"/>	Registrid	<input type="checkbox"/>
Artikkel	<input type="text"/>	<input checked="" type="checkbox"/> Arved	
Artikliklass	<input type="text"/>	<input checked="" type="checkbox"/> Laoliikumised	
Art. klassifikaator	<input type="text"/>	<input checked="" type="checkbox"/> Lao mahakandmised	
Klassifikaatori tüüp	<input type="text"/>	<input checked="" type="checkbox"/> Laosissetulekud	
Ladu	<input type="text"/>	<input checked="" type="checkbox"/> Lähetused	
Lao grupp	<input type="text"/>	<input type="checkbox"/> Siselaoliikumised	
Lao klassifikaator	<input type="text"/>	<input checked="" type="checkbox"/> Tagastatud kaubad	
Osakond	<input type="text"/>	<input checked="" type="checkbox"/> Tag. kaubad hankijale	
Vaikimisi hakija	<input type="text"/>	<input checked="" type="checkbox"/> Tootmised	
		<input type="checkbox"/> Tootmise operatsioonid	
		<input type="checkbox"/> Tootmistellimused	
		<input type="checkbox"/> Töölehed	

Ainult laoartiklid
 Näita ajaloota artiklite saldosisid
 Kaasaarvatud tuleviku kaardid
 Lao kohta
 K.a. seerianumbri info

Esitus	Vali	Vali
<input checked="" type="radio"/> Kokkuvõte	<input type="radio"/> Kogustega	<input checked="" type="radio"/> Ära näita kogus 2
<input type="radio"/> Detailne	<input type="radio"/> Koguste ja teisenditega	<input type="radio"/> Näita kogus 2
Järjestus	<input checked="" type="radio"/> Koguste ja summadega	<input type="radio"/> Näita koefitsienti
<input checked="" type="radio"/> Kulu kuupäev		
<input type="radio"/> Kande kuupäev		

Meedia

<input checked="" type="radio"/> Ekraanile	<input type="radio"/> Pdf
<input type="radio"/> Printerisse	<input type="radio"/> Excel
<input type="radio"/> Faili	<input checked="" type="checkbox"/> Printeri dialog
<input type="radio"/> Abilaud	

Laoseis

Selles aruandes esitatakse kõigi või valitud artiklite, ladude jne laoseisud, saldod jne.

Kokkuvõte Selle valikuga esitatakse aruandes üks rida iga Artikli kohta, kus näed Artikli kogust Laos, ühiku ostuhinda ja väärtust

Detailne Selle valikuga näed, millal iga Artikkel Lattu võeti ning Artikli FIFO väärtust

Lao kohta Selle valikuga esitatakse sarnane aruanne Kokkuvõttele, kuid siin näed Artiklite koguseid Ladude kaupa

Summadega Kui kasutad valikut Lao kohta, pead märkima ka selle valiku, kui soovid lisaks kogustele näha ka väärtusi

Ainult saldoga Märki see valik, kui soovid, et aruandesse kaasataks vaid laoseisuga Artiklid

Ainult neg.kogused Märki see valik, kui soovid, et aruandesse kaasataks vaid negatiivse laoseisuga Artiklid. Selline aruanne on abiks laokoguste vigade parandamisel

Näita seerianumbreid Märki see valik, kui soovid aruandes näha Artiklite seerianumbreid

- Input fields:** Artikkel, Artikliklass, Art.klassifikaator, Klassifikaatori tüüp, Ladu (containing "PL"), Asukoht, Osakond, Hankija, Kuupäev.
- Checkboxes:**
 - Ainult saldogaga
 - Ainult negat. kogused
 - Näita seerianumbreid
 - Näita kogust 2
 - Ümarda summad 2 kümnendikuni
 - K.a suletud artiklid
 - Arvuta mineviku kaalutud keskmine
 - Näita koos asendusartiklitega
 - Näita teisendeid
- Radio buttons for display options:**
 - Esisitus:** Kokkuvõte, Detailne, Lao kohta, Summadega, Ladude summad
 - Arvutusmeetod:** Vaikimisi, Ostuhind, % baashinnast, Kaalutud keskmine, Kulujärjekorra alusel
 - Järjestus:** Nr., Artikliklass, Nimi, Ribakood, Klassifikaator
- Radio buttons for currency and valuation:**
 - Valuuta kurss:** Lao sissetulekult, Kehtiv
 - Esisitus:** Tavaline, Kokkuvõte, Detailne
 - Vali:** K.a. vastutaval hoiul ladu, V.a. vastutaval hoiul ladu, Ainult vastutaval hoiul ladu
- Media:** Ekraanile, Printerisse, Faili, Abilaud, Pdf, Excel, Printeri dialog

Demo: Laoseis

Laoseis
Uus Ettevõte
PL

Books by HansaWorld, trükitud: 19.07.2011 11:14
Kõik artiklid
Kõik klassid
Kõik artikliklassifikaatorid
Meetod: FIFO

Art. nr.	Nimetus		Saldo	Ühiku kulu	Väärtus
050	"Myllyn Paras" Spaqeti 1000g (Soome)	kast	12	3 473,545	41 682,544
052	"Myllyn Paras" Spaqeti 500g (Soome)	kast	44	590,338	25 974,87882
100207	Pro Series Cruiser 24" GT Bicycles	TK	1	46 939,80	46 939,80
101310	"Paula" Coffee 250g vac, fi (Pauliq)	kast	35	4,832	169,11154
101313	"Paula" Coffee 100g kott, fi (Pauliq)	kast	102	607,369	61 951,6872
101315	"Olømpia" Coffee 250g vac, fi (Pauliq)	kast	53	9,656	511,75628
101395	"Juhla Mokka" Coffee 250g vac, fi (Pauliq)	KAST	59	19,616	1 157,33
1031	"VC" Spaqeti 500g (Itaalia)	kast	35	6,187	216,53625
103169	"Presidentti" Coffee 250g vac, fi (Pauliq)	kast	14	7,158	100,21
103762	"Santa Maria" Inqver 400g Jahvatatud	kast	150	25,804	3 870,67
104279	"Santa Maria" Grill- ja õldmaitseaine 65g	kast	137	2,333	319,59
104282	"Santa Maria" Võrts 25g	kast	82	1,598	131,01573
104286	"Santa Maria" Paprika 42g Jahvatatud	kast	81	2,237	181,19148
104335	"Santa Maria" Aroomisool 40g	kast	55	2,627	144,47
104336	"Santa Maria" Grill- ja Üldmaitseaine 45g	kast	73	3,79	276,67
104357	"Santa Maria" Paprika 450g Jahvatatud	kast	45	208,767	9 394,51
400102	Küünarnukikaitсед	PA	2	5 006,913	10 013,826
400103	Kindad	TK	2	1 564,66	3 129,32
500102	Ratas lisavarustuseqa	KOMPL	1	53 511,37	53 511,37
			983		259 676,4873

Täiendamisvajadus

Selles aruandes näidatakse artiklite kogus laos, müügi- ja ostutellimustel ning soovitatav tellitavat kogus. Viimase puhul võetakse arvesse hetke laoiseisu, täitmata Müügitellimusi, artikli minimaalset laogugust ja minimaalset tellitavat kogust artikli vaikumisi Ostuartiklilt.

Ostutellimuse soovitus aruandes näeb vaid artikleid, mida saab tellida Operatsioonide menüü funktsiooniga Koosta ostutellimused, samas kui antud aruandesse kaasatakse kõik Laoartiklid.

Demo: Täiendamisvajadus

Täiendamisvajadus
Uus Ettevõte
Kokkuvõte

Books by HansaWorld, trükitud: 19.07.2011 11:21
Kõik artiklid
Kõik kontakti klassifikaatorid
Järjestatud numbri järgi
Ainult saldoga

Art. nr.	Nimetus	Min. tase	Laos	M.tell-l	Neto	O.tell-l	Tootmistellimus	Vajadus
050	"Myllyn Paras"	10	12	20	-8	2	0	16
052	"Myllyn Paras"	15	44	31	13	0	0	2
101310	"Paula" Coffee	25	35	14	21	0	0	4

Ostutellimuste nimekiri

Selles aruandes näeb koostatud Ostutellimusi. Aruande saab tellida teatud Ostutellimuste vahemiku, perioodi või hankija kohta.

Number	Kuupäev	Hankija	Kokku
<u>2</u>	14.07.2011	Eesti Mobiiltelefon	834,00 EUR
<u>3</u>	19.07.2011	Tartu Maiustused AS	8 173,35 EUR
		EUR	9 007,35

Täitmata ostutellimused

Selles aruandes esitatakse andmed täitmata Ostutellimuste kohta, näidates iga Ostutellimuse numbrit, kuupäeva, hankijat ja täitmata summat. Aruande määramisakna erinevate valikutega saab tellida ka põhjalikuma aruande.

Number	Kuupäev	Hankija	Min. tell. summa	Arveldamata	Kokku
<u>1</u>	17.06.2004	Tartu Maiustused AS		139,00	139,00 EEK
<u>2</u>	14.07.2011	Eesti Mobiiltelefon		695,00	0,00 EUR
<u>3</u>	19.07.2011	Tartu Maiustused AS		6 811,12	6 811,12 EUR
			EEK	139,00	139,00
			EUR	7 506,12	6 811,12

DOKUMENDID

Dokumentide funktsioon võimaldab dokumente või dokumendimalle korraga suurel hulgal välja trükkida. Selleks vali Põhiaknas Dokumendid. Avaneb alltoodud aken, kus näed dokumente, mida saad Logistika moodulist välja trükkida. Dokumendid trükitakse igaüks oma dokumendimallile.

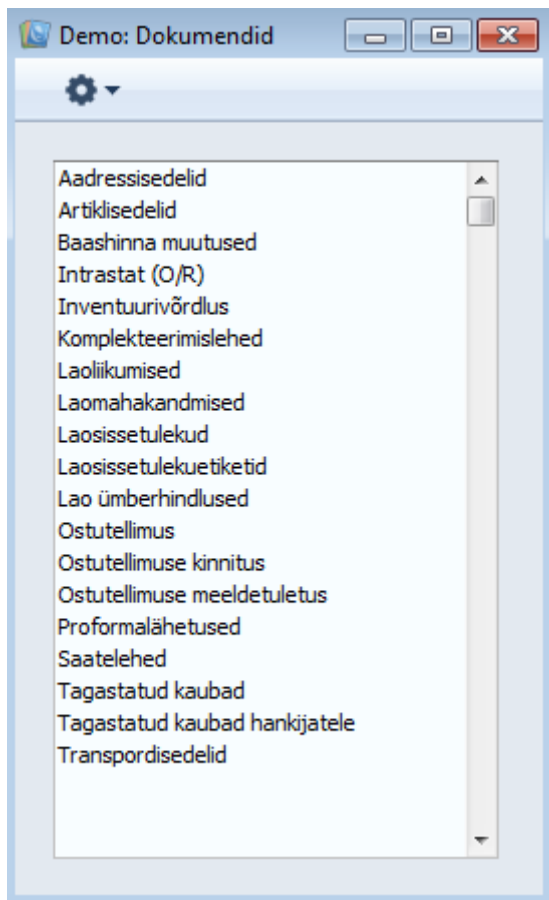

Dokumendi välja trükkimiseks toimi järgmiselt—

1. Märki ära soovitud dokument nimekirjas.
2. Tee dokumendi nimel hiirega topeltklõps või vajuta klaviatuuril Enter klahvi. Avanevas aknas saad määrata, milline informatsioon dokumentidele printitakse (nt millised Saatelehed välja trükitakse). Iga dokumendi määramisaknast tuleb edaspidi eraldi juttu.
4. Printimiskäsu annad, klõpsates Käivita.
5. Sulge aken sulgemisruudust.

Igale dokumendile oma dokumendimalli määramiseks toimi järgmiselt (Books by HansaWorld'iga on kaasas näidismallid)—

1. Üldise mooduli Dokumendimallide registris kujunda igale dokumendile mall (või muuda näidismalli vastavalt oma vajadustele). Põhjaliku Dokumendimallide registri kirjelduse leiad Üldist moodulit käsitlevast juhendist.
2. Mine Logistika moodulisse ning vali põhiaknas Dokumendid.
3. Märgi ära soovitud dokument ning vali Operatsioonide menüüst käsklus Kirjelda dokument. Avanenud aknas saad igale dokumendile määrata kas ühe või mitu malli. Näiteks saad siduda mallid Hankijale või Kliendile määratud Keelega või Lähetuse või Laosissetuleku numbriseeriaga.
4. Igale dokumendile tuleb mall määrata üks kord. Edaspidi kasutatakse printimiskäsu andmisel automaatselt määratud dokumendimalli.

Kui soovid välja trükkida kõik registris olevad dokumendid, jäta määramisaknas väljad tühjaks. Kui soovid välja trükkida vaid teatud dokumente, sisesta valiku piirangud vastavalt soovile.

On võimalik printida ka dokumentide vahemikku. Selleks sisesta vahemiku esimene ja viimane number ning eralda need kooloniga. Näiteks Hankijate 001 kuni 010 puhul sisesta Hankija väljale '001:010'. Olenevalt väljast on vahemiku valik kas numbriline või tähestikuline. Kui on tegemist tähestikulise valikuga, kaasataks vahemikku '1:2' ka kaardid numbritega 100, 10109 jne.

EKSPORDID

Ekspordifunktsioon võimaldab Sul informatsiooni andmebaasist välja ekspordida. Eksporditud andmeid saad tekstitöötlusprogrammidega edasiseks e-postiga saatmiseks, analüüsiks või avaldamiseks töödelda. Samuti saad informatsiooni importida teistesse HansaWorldi andmebaasidesse või Ettevõtetesse, kasutades Üldise mooduli funktsioone Automaatne või Import, faili otsimisega.

Soovitud ekspordifunktsiooni valid, klõpsates põhiaknas Funktsioonid- Ekspordid. Avaneb alltoodud aken, kus näed Logistika moodulist koostatavaid Eksporte. Tee soovitud real hiirega topeltklõps ning avaneb aken, milles saad määrata ekspordifaili sisu. Klõpsa Käivita, misjärel avaneb salvestusaken, kus saad anda failile nime ning määrata, kuhu fail salvestatakse.

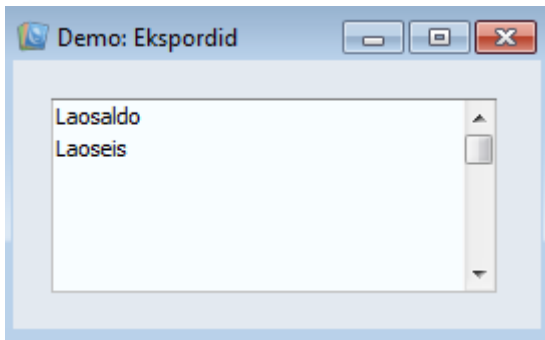

Laosaldo

Selle funktsiooniga eksporditakse kõigi või valitud Laos olevate Artiklite laoseisud. Koostatud faili importimisel uue finantsaasta alguses uude andmebaasi koostatakse laoseisude kohta Laosissetulek.

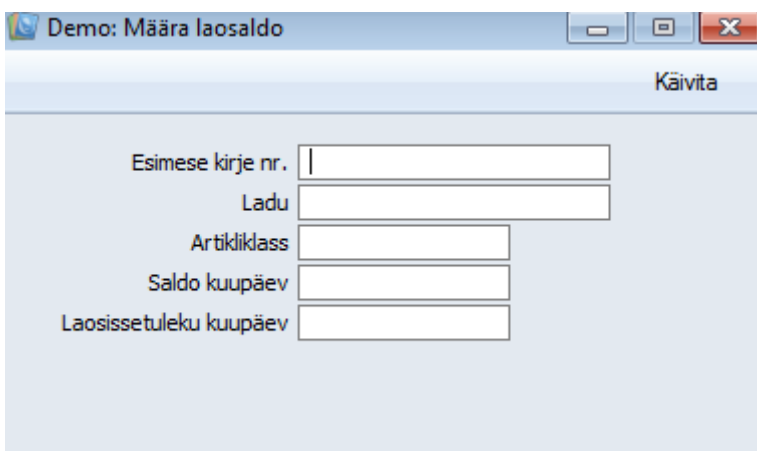

Laoseis

Selle funktsiooniga eksporditakse kõigi või valitud Artiklite või Ladude laoseisud, saldod jne. Kasutada saad erinevaid laoarvestuse meetodeid.

